KRONIKA PROJEKTU

2004/PL/16/C/PE/020

„Wodociągi, kanalizacja i oczyszczanie ścieków w Starachowicach"

PWiK Spółka z o.o

2005

GENEZA POWSTANIA

- Miejskie Przedsiębiorstwo Wodociągów i Kanalizacji w Starachowicach powołane zostało w 1950 r. przejmując do obsługi urządzenia i instalacje wodociągowo-kanalizacyjne eksploatowane wcześniej przez miejscowy przemysł metalurgiczny, w ramach Centralnego Okręgu Przemysłowego. W latach 1976 – 1991 Przedsiębiorstwo było zakładem eksploatacyjnym w strukturze Wojewódzkiego Przedsiębiorstwa Wodociągów i Kanalizacji w Kielcach. Powszechna komunalizacja państwowego majątku na przełomie lat 80-tych i 90-tych ubiegłego wieku spowodowała istotne przeorientowanie organizacyjne w sferze działalności wodociągowo-kanalizacyjnej.
- W 1991 r. z inicjatywy gminy Starachowice utworzony został Międzygminny Związek Wodociągów i Kanalizacji, skupiający oprócz Starachowic trzy ościenne gminy: Mirzec, Brody i Wąchock. MZWiK to ponad-gminna jednostka samorządowa, której celem jest wspólne wykonywanie w imieniu gmin zadań służących zaspokajaniu potrzeb mieszkańców w zakresie zaopatrzenia w wodę, oczyszczania ścieków oraz koordynowania i realizacji branżowych zamierzeń inwestycyjnych. Zgromadzenie MZWiK stanowi 14 przedstawicieli gmin, w tym 8 przedstawicieli z gminy Starachowice.
- W ramach restrukturyzacji działalności gospodarczej, w 1998 r. ze struktury MZWiK wyłonione zostało Przedsiębiorstwo Wodociągów i Kanalizacji.
- Siedziba PWiK Sp. z o.o. znajduje się w Starachowicach przy ul. Iglastej 5. Przedmiotem działalności Spółki jest pobór, oczyszczanie i rozprowadzanie wody, odprowadzanie i oczyszczanie ścieków, wywóz śmieci, usługi sanitarne i pokrewne na terenie swego działania, który obejmuje gminy:

Kanalizacja w Gminie Mirzec

Kanalizacja w gminie

Krok do przodu

Po burzliwej dyskusji radni gminy Mirzec zgodzili się przyjąć dwie uchwały intencyjne, od których zależy budowa kanalizacji w gminie.

Radni zaakceptowali program budowy i modernizacji wodociągów kanalizacji oczyszczalni ścieków oraz wyrazili zgodę na wniesienie do PWiK majątku wodno – ściekowego należącego do gminy Mirzec. Podjęcie uchwał było konieczne, żeby gmina Mirzec, w ramach wspólnego projektu z Międzygminnym Związkiem Wodociągów i Kanalizacji oraz gminami Starachowice i Wąchock, mogła ubiegać się o pieniądze unijne na budowę kanalizacji.

Radni mirzeccy na początku roku doszli do wniosku, że sprawę kanalizacji gminy trzeba rozwiązać w dwóch etapach. Zdecydowali, że w pierwszym etapie zostaną skanalizowane miejscowy (lub ich części): Mirzec: Malcówki, Majorat, Langiewicza, Poddąbrowa, Stary, Prendowskiej, Podborki, Tychów Nowy, Trębowiec Mały i Duży, Krupów, Osiny Mokra Niwa i wieś, Gadka Rogatki i wieś, Jagodne Małe i część Dużego, Tychów Stary, Ostrożanka (wzdłuż szosy) i Małyszyn Górny. O pieniądze na kanalizację tych miejscowości postanowiono starać się w Brukseli. Jest jednak jeden warunek otrzymania unijnych pieniędzy: gmina musi dysponować własnymi pieniędzmi, i to w nie byle jakiej kwocie. Całość prac: kanalizacja części gminy Mirzec, Wąchock, modernizacja ujęcia wody w Trębowcu i oczyszczalni ścieków w Starachowicach oraz budowa drugiej nitki wodociągów kosztować będzie 92 miliony złotych. Unia Europejska może dać prawie 63 miliony złotych, resztę – 29 milionów - muszą we własnych budżetach znaleźć poszczególni udziałowcy przedsięwzięcia. Największym udziałem musi dysponować MZWiK (aż 54,4 procent kosztów). Pozostałe gminy powinny przygotować się na pokrycie reszty kosztów. Ich wkład finansowy będzie proporcjonalny do wielkości prac prowadzonych na ich terenie. I tak: gmina Wąchock musi mieć 6,5 procent sumy, gmina Starachowice – 7,9 procent, a gmina Mirzec - 31,1 procent potrzebnej sumy (czyli około 9 milionów). Wprawdzie jest szansa, aby wszystkie gminy dostały pożyczkę z Wojewódzkiego Funduszu Ochrony Środowiska w wysokości 18 milionów złotych, ale muszą one liczyć się z tym, że pieniądze trzeba będzie oddać.

Radnych interesowało, skąd gmina Mirzec weźmie na ten cel pieniądze. Wójt **Bogusław Nowak** jest jednak dobrej myśli.

- Nie wiem w tej chwili, skąd wezmę pieniądze. Będziemy się zastanawiać jak staniemy przed faktem dokonanym. Sądzę, że gmina powinna to udźwignąć, myślę też o kredycie – powiedział wójt.

Radni chcieli też usłyszeć konkretną kwotę, którą po wybudowaniu kanalizacji będzie musiał zapłacić mieszkaniec gminy za metr sześcienny ścieków. Odpowiedź taka jednak nie padła. Wiadomo jedynie, że średnia cena metra sześciennego ścieków wyliczona dla całości przedsięwzięcia w 2010 roku ma wynosić 3,92 złotego. Kwota dla gminy Mirzec będzie jednak prawdopodobnie wyższa, ponieważ koszty drogiej inwestycji muszą się zwrócić. Ostatecznie jednak radni zaakceptowali program inwestycyjny dotyczący budowy kanalizacji, wodociągu i modernizacji oczyszczalni ścieków. Przeciwko uchwale głosował tylko jeden radny, dwóch wstrzymało się od głosu.

Radni zgodzili się też przekazać Przedsiębiorstwu Wodociągów i Kanalizacji grunty pod studnią w Trębowcu, sieć wodociągów w Jagodnem i Gadce oraz hydroforni w Gadce. Uregulowanie spraw własnościowych było konieczne, żeby unijny Fundusz Spójności w ogóle rozpatrzył wniosek o przyznanie dotacji na planowane inwestycje. Przeciwko tej uchwale głosował jeden radny, jeden wstrzymał się od głosu.

(M)

Gmina Brody jako uczestnik Projektu.

BRODY- NASZA MAŁA OJCZYZNA

WODA Z TRĘBOWCA

Ujęcie w tej miejscowości położonej w gminie Mirzec zaopatruje większość brodowian. Ale jeszcze około 400 mieszkańców wsi Krynki korzysta z lokalnej studni. Są jednak duże szanse na zapatrywanie także tego sołectwa w smaczną wodę trębowiecką. Taki ma być skutek budowy [illegible]

wej. Zadanie to zostało ujęte w dużym programie, opracowanym przez Międzygminny Związek Wodociągów i Kanalizacji. Przedsięwzięcie obejmuje także budowę kanalizacji w Mircu, Wąchocku i w Starachowicach oraz miejskiej oczyszczalni ścieków i ma być w większości sfinansowane ze środków Funduszu Spójności UE. Na ostatniej sesji radni podjęli uchwałę o przystąpieniu gminy „nad zalewem" do tej koncepcji, co załatwia formalności niezbędne do ubiegania się o unijną pomoc.

- Brody są również uczestnikami tego projektu, bo wodę mamy z Trębowca. Przygotowywana jest dokumentacja o odcięciu studni w Krynkach i przejściu całej gminy na tamto ujęcie. W kanalizację nie wchodzimy, bo robiona dotychczasowym sposobem wyniesie nas taniej. Przykładowo Mirzec będzie miał robioną inwestycję za 28 mln zł, a późniejsze opłaty od mieszkańców za odprowadzanie ścieków mają wynieść około 8 zł – porównał wójt Śliwa.

Jedyna szansa to Unia Europejska.

MZK i KomPUR są najsłabsze

NADZIEJA W INWESTORACH

Miejski Zakład Komunikacyjny i Komunalne Przedsiębiorstwo Usługowo-Remontowe „KomPUR" radzą sobie najgorzej ze wszystkich komunalnych spółek. Gmina postanowiła ratować je prywatyzacją. Inne zakłady radzą sobie nieźle, a najlepiej wychodzi to ZEC- owi.

Kondycja pięciu spółek miejskich była wiodącym tematem ostatniej sesji Rady Miejskiej. Ze zbiorowego podsumowania wynika, że w 2001 roku przyniosły one ponad 340 tys. zł strat. Wpłynął na to głównie kiepski wynik finansowy w MZK. Dwa lata później odnotowały co prawda zysk w wysokości prawie 900 tys. zł, jednak był on możliwy głównie dzięki dobrej sytuacji takich spółek, jak choćby Zakład Energetyki Cieplnej, który podciągnął finansową statystykę. Ten paradoks zauważył radny Norbert Gross.

-Skoro jest tak dobrze, to dlaczego jest tak źle i trzy spółki zagrożone są upadłością? – pytał. Reprezentant „Samoobrony" co prawda nie wyjaśnił, o które podmioty mu chodzi, ale co do tego, że w dwóch przedsiębiorstwach jest bardzo kiepsko, zgodni byli wszyscy.

Koniec wodnego związku?

Przedsiębiorstwo Wodociągów i Kanalizacji nie jest wyłączną własnością Starachowic. Udziały mają w niej wszystkie gminy powiatu oprócz Pawłowa, zrzeszone w Międzygminnym Związku Wodociągów i Kanalizacji. Jednak większość majątku należy do naszego samorządu. Przedsiębiorstwo nie musi się obawiać konkurencji, na dostarczanie bieżącej wody i odprowadzanie ścieków ma monopol na powiatowym rynku. Dużym problemem jest jednak przestarzała sieć przesyłowa, która często się psuje i wymaga znacznych nakładów remontowych. Pilne jest także dokończenie modernizacji oczyszczalni ścieków, by dostosować ją do przepisów o ochronie środowiska. Szanse szu Spójności, co wydaje się tylko kwestią czasu. Złożony przez MZWiK wniosek został zaakceptowany przez rząd polski. Podstawą zysków PWIK są opłaty za wodę i ścieki. Ich wysokość ustalał MZWiK. Jednak jak poinformował prezydent, teraz zasady się zmienią.

- MZWiK został powołany głównie po to, by gminy mogły między sobą ustalać ceny. W tej chwili nie będą tego mogły robić swobodnie, muszą się liczyć z urzędem regulacji. Dlatego najprawdopodobniej dojdzie do rozwiązania tego podmiotu – wyjaśnił S. Kwiecień.

Nie wszyscy prezesi gminnych spółek bez obaw patrzą w przyszłość

Niepokój radnych na Sesji Rady Miasta.

2002

Za ścieki ponad 100% więcej?

CYWILIZACJA KOSZTUJE

Inwestycje wodno - kanalizacyjne w Starachowicach w ramach programu wspieranego przez Unię Europejską muszą doprowadzić w przyszłości do podwyżki cen wody i ścieków. Jakich cen możemy się spodziewać? Według pesymistycznych prognoz Przedsiębiorstwa Wodociągów i Kanalizacjinajwięcej zapłacimy za ścieki. Stawka może skoczyć z 1,84 na 3,71 zł za m sześć. w 2009 roku. Na razie władze miasta nie mają pomysłu, jak temu przeciwdziałać.

Zrzeszone w Międzygminnym Związku Wodociągów i Kanalizacji samorządy Starachowic, Brodów, Mirca i Wąchocka opracowały wspólny program inwestycyjny. Obejmuje on modernizację ujęcia wody pitnej w Trębowcu wraz z magistralą wodociągową i pompownią główną „Majówka", rozbudowę oczyszczalni ścieków w Starachowicach, wykonanie kanalizacji w Mircu i jej dokończenie w Wąchocku i Starachowicach (Michałów Miejski i Wiejski, ulice: Działki, Radoszewskiego, Polna, Przeskok, Zaułek, rejony Mieszały).

Prace opiewają na prawie 93 mln zł i będą wykonywane w latach 2005 - 2008. Unowocześnienie ujęcia trębowieckiego i magistrali przesyłowej oraz miejskiej oczyszczalni ścieków kosztować będzie ponad 50,4 mln zł. Dokończenie kanalizacji Starachowic to suma 7,8 mln zł, Wąchocka prawie 6 mln zł, a Mirzec, gdzie budowa rozpocznie się od podstaw, aż 28,6 mln zł. Jako główne źródło finansowania pomysłodawcy wskazują pomoc z Funduszu Spójności Unii Europejskiej. Samorządy liczą na dotację w wysokości prawie 62 mln zł, resztę muszą pokryć ze środków własnych.

Niepokój radnych, rozpatrujących na ostatniej sesji poparcie dla wspólnego programu wodno – ściekowego, wzbudziły zapowiedzi podwyżek cen wody i ścieków w 2009 roku. Było to tłumaczone koniecznością utrzymania wielomilionowej inwestycji, która zostanie wniesiona aportem do PWiK, spółki należącej do MZWiK.

- Przybędzie nam dwa razy więcej majątku niż do tej pory. Musi to skutkować dodatkowymi kosztami utrzymania. Sam podatek od nieruchomości, jeśli stawka utrzyma się na obecnym poziomie 2% wartości budowli, wyniesie nas 2,5 mln zł. Ceny muszą wzrosnąć. Największy problem będzie ze ściekami. O ile woda z obecnej stawki 2,04 zł za m sześć. może w 2009 roku wzrosnąć do 2,46 zł, o tyle ścieki mogą kosztować o ponad 100% więcej (z 1,84 zł do 3,71 zł za m sześć.). Po 2010 roku przyrost cen będzie już łagodniejszy, bo i koszty utrzymania nie będą tak drastyczne, jak na początku. Poza tym gmina może przeznaczyć własne środki na dopłacanie do wody i ścieków, np. ze wspomnianego podatku od nieruchomości i w ten sposób regulować ceny - wyjaśniał Adam Piwnik, główny księgowy PWiK.

Z dyskusji, która się potem wywiązała wynikało, że samorząd nie za bardzo dziś wie, jak przeciwdziałać cenowemu szokowi. Radna Żłobecka nie wyobrażała sobie tak wysokiej podwyżki i jednoczenie tego, że gmina przeznaczy cały podatek od magistrali wodno – kanalizacyjnej na dotowanie korzystających z niej mieszkańców. Grzegorz Walendzik podkreślił, że inwestycja skutkuje wzrostem cywilizacyjnym miasta oraz unowocześnieniem spółki i w tym należy upatrywać obniżenia kosztów w innych dziedzinach. Na przykład w zatrudnieniu, bo z tego, co on sobie wyobraża, oddane za cztery lata urządzenia będą nowoczesne, z automatyczną obsługą i nie będą wymagać takiej liczby pracowników. Pytał, czy PWiK przygotowało taki program oszczędnościowy.

- Przystąpienie do tego przedsięwzięcia jest dla nas niezbędne, wszyscy wiemy, w jak złym stanie jest choćby ujęcie wody w Trębowcu. Myślę, że musimy wziąć te 62 mln zł, a potem próbować ustalić jakieś akceptowane ceny dla społeczeństwa. Owszem, można nie mieć kanalizacji i korzystać z jakiegoś przybytku w rogu posesji, ale w końcu mamy XXI wiek – argumentował prezydent Sylwester Kwiecień.

Prezes PWiK poczuł się dotknięty kadrowymi sugestiami radnego Walendzika.

- Przez te kilkanaście lat istnienia dokonywaliśmy ciągłej restrukturyzacji. Załoga zmniejszyła się z 225 do 70 osób. Tyle osób musi obsłużyć cztery gminy. Nie przewidujemy zmian w zatrudnieniu oprócz takich, że osoby pracujące fizycznie będziemy musieli zmienić w specjalistów od obsługi nowoczesnych urządzeń. Dziwi mnie również dyskusja o podwyżkach. Ceny w Polsce za ścieki sięgają nawet 7 zł, u nas może to być niecałe 3 zł. Społeczeństwo musi również ponieść wysiłek finansowy realizacji tego przedsięwzięcia – uważał prezes Antoni Herc.

Kontrowersje radnych ostatecznie pogodziło głosowanie, w którym zgodnie opowiedzieli się za przyjęciem uchwały, mającej ucywilizować mieszkańców. A każda zdobycz techniki kosztuje.

M.B.

Dyskusja Rady Gminy nad akceptacją programu inwestycyjneg

10.04.2008r.
nr 251.

Kanalizacja gminy Mirzec
DROGA INWESTYCJA

Po raz kolejny radny gminy Mirzec dyskutowali o planowanej kanalizacji gminy. Podobnie jak wcześniej, także i tym razem dyskusja była burzliwa i długa. Okazuje się bowiem, że inwestycja, choć bardzo wyczekiwana przez mieszkańców, może przerosnąć ich możliwości finansowe. Rozpoczęcie kanalizacji gminy Mirzec, to jedno z najważniejszych zadań inwestycyjnych dla tamtejszych władz. Czeka na nią większość mieszkańców. Teraz jest duża szansa zrealizować to ambitne zadanie. Pomóc mają w tym środki Unii Europejskiej. Gmina Mirzec przystąpiła do wspólnego projektu budowy kanalizacji i wodociągów z gminami Starachowice, Wąchock i Brody. Jego beneficjentem został Międzygminny Związek Wodociągów i Kanalizacji. Oprócz środków pomocowych, gminy muszą jednak zabezpieczyć część środków we własnych budżetach. Ponieważ gminy Mirzec nie stać na skanalizowanie całej gminy od razu, inwestycję podzielono na II etapy. W pierwszym kanalizacja obejmie około połowy obszaru gminy przy wykorzystaniu środków pomocnych. Drugi etap ma zostać zrealizowany za kilka lat.

Podczas ostatniej sesji Rada Gminy dyskutowała nad akceptacją programu inwestycyjnego pn. Budowa i modernizacja wodociągów, kanalizacji oraz oczyszczalni ścieków. Jak wynika ze wstępnych szacunków całość zadania pochłonie ok. 92 mln zł. Z tego Unia Europejska deklaruje prawie 63 mln zł. Pozostałe 29 mln stanowi udział własny trzech gmin, z czego 31,1 % (ok. 9 mln) musi pokryć gmina Mirzec, kolejne 54,5% pokryje PWiK w Starachowicach, zaś Wąchock 6,5 % i Starachowice 7,9%. Ponad 18 mln zł pochodzić będzie jednak z pożyczki od Wojewódzkiego Funduszu Ochrony Środowiska, resztę z własnych środków mają wysupłać gminy. Ich udział będzie proporcjonalny do zakresu wykowanych robót na danym terenie, podobnie jak wysokość spłaty kredytu z WFOŚ.

Radny Radosław Gralec miał wątpliwości, czy gminie uda się zgromadzić tak dużą kwotę na pokrycie swego udziału. Wójt gminy Bogusław Nowak uspokajał, że gmina na pewno sobie z tym poradzi. Zdaniem wójta na razie kwoty szokują, jednak po przetargach będą one dużo mniejsze.
- Jestem przekonany, że gmina to udźwignie. Myślę tu o kredycie i środkach własnych z budżetu - przewidywał wójt.
Niektórzy radni zauważyli, że działania w kierunku kanalizacji podejmowane są bez konsultacji z mieszkańcami. W trakcie dyskusji okazało się, że mieszkaniec gminy Mirzec za przyłącze do kanalizacji i odprowadzenie ścieków może płacić znacznie więcej niż mieszkaniec Starachowic. To zbulwersowało część radnych oraz obecnych na sali sołtysów.
-Będziemy mieli problem, żeby się przyłączyć. Co zrobimy, gdy ludzie powiedzą nie? - pytał radny Gralec.

Obecny na obradach Stefan Piwnik z PWiK wyjaśnił, że w 2010 roku średnia cena odprowadzania ścieków ma wynieść 3,92 zł. Ale cena dla poszczególnych gminy może być większa, zależeć ona będzie od poniesionych kosztów w przedsięwzięciu. Im więcej na danym terenie zostanie zrobione, tym koszty będę większe, a co za tym idzie koszt przyłącza i późniejszej amortyzacji sieci. Ostatecznie rada większością głosów zaakceptowała program inwestycyjny projektu. Przekazała także na własność Przedsiębiorstwa Wodociągów i Kanalizacji w Starachowicach majątek wodno-ściekowy należący do gminy: sieć wodociągową w Jagodnem oraz hydrofornię z urządzeniami towarzyszącymi w Gadce.
(k)

Plan kanalizacji Gminy Mirzec przedstawiony na Sesji Rady Gminy.

Urząd Gminy

tel. (041) 271 30 33

Mirzec

Plan kanalizacji gminy

Do końca tego roku opracowana ma zostać dokumentacja techniczna budowy kanalizacji w gminie. Rozstrzygnięty został już przetarg na opracowanie dokumentacji. Jego wartość wyniesie 352.580 złotych.

Gmina Mirzec dysponuje opracowaną Koncepcją Programową Kanalizacji Sanitarnej. Zakłada ona odprowadzenie ścieków z całej gminy kanałem tłocznym przez grunty Nadleśnictwa Starachowice do Oczyszczalni Ścieków dla Starachowic, poprzez włączenie ich do istniejącego kolektora zlokalizowanego na gruntach PEC w Starachowicach.

Koncepcja została zaopiniowana pozytywnie przez Przedsiębiorstwo Wodociągów i Kanalizacji w Starachowicach, Regionalną Dyrekcję Lasów Państwowych w Radomiu, Nadleśnictwo Starachowice, Przedsiębiorstwo energetyki Cieplnej w Starachowicach. Gmina posiada też zgodę Ministra Ochrony Środowiska na zmianę przeznaczenia gruntów leśnych przewidzianych pod budowę kanału ściekowego o długości 5 kilometrów.

– Został przeprowadzony przetarg nieograniczony na wykonanie projektu budowlano – wykonawczego. Zakres rzeczowy został ustalony w oparciu o opracowaną Koncepcję Programową Kanalizacji Sanitarnej dla gminy Mirzec. Obejmuje ona wykonanie 101 kilometrów kanałów sanitarnych, w tym 20 kilometrów rurociągów tłocznych i 81 kilometrów kanałów grawitacyjnych, 28 przepompowni ścieków, przykanalików a także drogi eksploatacyjnej wzdłuż kanału prowadzącego przez teren lasu – poinformował na ostatniej sesji Rady Gminy wójt **Bogusław Nowak**.

Zakres projektu podzielono na osiem zadań. Otwarcie ofert odbyło się 16 czerwca. Odrzucona została oferta firmy z Łodzi, która oferowała wykonanie zadań: 4, 5, 6, 7 i 8, ponieważ firma przekroczyła termin wykonania. Na zadanie numer 6 wpłynęła tylko jedna ważna oferta i w związku z tym przetarg na to zadanie zostanie powtórzony.

- Do 30 grudnia gmina musi opracować ocenę oddziaływania inwestycji na środowisko oraz studium wykonalności inwestycji. Ocenę oddziaływania na środowisko robimy razem z gminami Wąchock, Brody, Starachowice i Miejskim Związkiem Wodociągów i Kanalizacji – zaznaczył wójt.

Głos zabrał również obecny na sesji wiceprezes Przedsiębiorstwa Wodociągów i Kanalizacji **Henryk Tomaszewski**.

- Koszt całego przedsięwzięcia to 106 milionów złotych. Wartość prac w gminie Mirzec zamknie się sumą około 40 milionów złotych, z czego 25 milionów pójdzie na przebudowę ujęcia wody w Trębowcu, a 11 – na rozbudowę oczyszczalni w Starachowicach – powiedział Henryk Tomaszewski.

- Mamy szansę na wsparcie z funduszy unijnych. Jest szansa, aby otrzymać do 65 procent pieniędzy, ale inwestor musi wyłożyć około 25 procent kwoty. Finansowanie całości przedsięwzięcia z własnych środków byłoby niemożliwe. Aby jednak ubiegać się o te pieniądze, muszą być przygotowane: ocena oddziaływania inwestycji na środowisko i studium wykonalności inwestycji – podkreślił.

- Budowa kanalizacji z własnych środków byłaby niemożliwa – mówi Henryk Tomaszewski wiceprezes Przedsiębiorstwa Wodociągów i Kanalizacji.

Sporo pytań mieli radni i sołtysi obecni na sesji. **Jan Janiec** radny z Gadki pytał, ile będzie potencjalnego mieszkańca gminy kosztować podłączenie do kanalizacji, a sołtys z Tychowa Starego **Jan Myszka** – jaki będzie koszt odbioru metra sześciennego ścieków.

- Trudno dziś mówić o takich kosztach. Na to jeszcze za wcześnie – odpowiedział wójt.

Orientacyjny zakres wykonania dokumentacji technicznej:

Zadanie 1. Obejmuje teren od włączenia kanału ściekowego do istniejącego kolektora ścieków oczyszczalni w Starachowicach, grunty leśne Nadleśnictwa Starachowice, wieś: Mirzec Malcówki, Tychów Stary Podlesie, Mirzec Majorat (część), Mirzec ul. Langiewicza, Mirzec ul. Prendowskiej i Mirzec Stary (część do Gminazjum Publicznego włącznie). Ogółem – 16,057 km, droga na gruntach leśnych 5,1 km, 4 przepompownie

Zadanie 2. Obejmuje wieś: Mirzec Podborki (część), Mirzec Czerwona, Tychów Nowy. Ogółem – 8,690 km, 2 przepompownie.

Zadanie 3. Obejmuje wieś: Mirzec Podborki (część), Trębowiec Mały, Trębowiec Duży, Krupów. Ogółem – 7,470 km, 3 przepompownie.

Zadanie 4. Obejmuje wieś: Osiny Mokra Niwa, Osiny, Osiny Majorat. Ogółem – 14,300 km, 4 przepompownie.

Zadanie 5. Obejmuje wieś: Mirzec Poddąbrowa, Mirzec Stary, Mirzec Podkowałów, Mirzec Ogrody, Mirzec Korzonek. Ogółem 10,820 km, 3 przepompownie.

Zadanie 6 Obejmuje wieś: Jagodne, Gadka. Ogółem 16,928 km, 6 przepompowni.

Zadanie 7. Obejmuje wieś: Mirzec Majorat (część), Tychów Stary, Ostrożanka. Ogółem 14,550 km, 3 przepompownie.

Zadanie 8. Obejmuje wieś: Małyszyn Gorny, Małyszyn Dolny, Krzewa. Ogółem: 12,180 km, 3 przepompownie.

(M)

15. 07. 2003 r

Pogarszający się stan techniczny przewodu przesyłowego i jego uzbrojenia.

15.07.2003 r.

NR 29 (578) Jesteśmy w internecie GAZETA STARACHOWICKA WWW.gazetastarachowicka.sse.pl STRONA 5

INFORMATOR URZĘDU MIEJSKIEGO

Wodociągowa inwestycja

W ubiegłym tygodniu przewodniczący Rady Miejskiej Kazimierz Bojara i prezydent miasta Sylwester Kwiecień wizytowali budowę nowej „nitki wodociągowej", za pośrednictwem której dostarczana będzie do Starachowic woda z ujęcia w Trębowcu. Postęp prac na tej bardzo ważnej dla przyszłości miasta inwestycji przedstawili przewodniczący Rady Nadzorczej MZWiK Andrzej Markowski i prezes Zarządu PWiK Antoni Herc.

Miasto Starachowice zaopatrywane jest w wodę z ujęć wgłębnych zlokalizowanych w odległości 12 km na północ od miasta. Przesył wody na tym odcinku odbywa się za pośrednictwem jednonitkowej magistrali stalowej o średnicy 600 mm, eksploatowanej nieprzerwanie od 1974 roku.

Wobec pogarszającego się stanu technicznego przewodu przesyłowego i jego uzbrojenia, w latach ubiegłych podjęte były działania w kierunku budowy nowego przesyłu, jednak ograniczone możliwości finansowe zadecydowały o etapowej realizacji przedsięwzięcia.

Pierwszym etapem jest wykonanie ok. 3 km odcinka magistrali przebiegającej terenem leśnym od stacji wodociągowej „Majówka" do ul. Radomskiej - w rejonie drogi do tzw. „Elaboracji". Wynika to z sytuacji podwyższonego stopnia awaryjności rurociągu stalowego o 600 mm, przebiegającego dotychczas terenem miejskim w pasie drogowym ulicy Szkolnej i Radomskiej.

Przebieg przygotowań do realizacji magistrali wodociągowej:

- 1997-1998 - ustalenie nowej trasy przebiegu magistrali przez tereny Lasów Państwowych - trzy wersje opracowań trasy (bez uzgodnień).
- XII 1999 r. –opracowanie „Koncepcji programowo-przestrzennej" dla systemu transportu wody pitnej z ujęć „Trębowiec" do Starachowic.
- 2000 r. – podjęcie decyzji o etapowaniu realizacji magistrali oraz uzgodnienia przebiegu I odcinka przesyłu z Nadleśnictwem Starachowice i Regionalną Dyrekcją Lasów Państwowych w Radomiu.
- XII 2001 r. – decyzja ministra ochrony środowiska o wyłączeniu gruntów leśnych pod ułożenie odcinka magistrali wodociągowej o śr. 600 mm.
- V 2002 r. – uzyskanie decyzji o ustalenie „Warunków zabudowy i zagospodarowania terenu" dla planowanej inwestycji.
- VI 2002 r. – opracowanie dokumentacji technicznej i projektu budowlanego na budowę I odcinka rurociągu przesyłowego o śr. 600 mm.
- VIII 2002 r. – podpisanie umowy dzierżawy gruntów wyłączonych z gospodarki leśnej oraz wniesienie opłat związanych z wylesieniem na rzecz RDPL –Radom.
- XI 2002 r. –uzyskanie pozwolenia na budowę odcinka magistrali.
- VII 2002 r.- III 2003 r. –procedury związane z trybem zamówień publicznych na zakup rur z żeliwa sferoidalnego, zwolnieniem od obowiązku stosowania preferencji krajowych na zakup materiałów oraz ostatecznym rozstrzygnięciem przetargu na wybór dostawcy rur i kształtek.
- V 2003 r. –dostawa rur z żeliwa sferoidalnego i rozpoczęcie realizacji robót budowlano-montażowych od strony stacji wodociągowej „Majówka".

Po przeanalizowaniu możliwości wykonawstwa inwestycji siłami własnymi PWiK, Zarząd Spółki zadecydował o realizacji magistrali przez ekipę pracowników własnych. Pozwoliło to na pominięcie procedury związanej z wyłonieniem wykonawcy robót w trybie zamówień publicznych. Poniesione dotychczas nakłady na w\w inwestycje wyniosły ogółem 351 tys. zł, w tym 262 tys. zł, to koszt wylesienia pasa gruntów, natomiast 89 tys. zł jest kosztem opracowań dokumentacji technicznej i formalno-prawnej.

Planowane jest na 2003 r. wykonanie zakresu robót o wartości ogółem 2.000 tys. zł, a na rok 2004 pozostanie do wykonania odcinek magistrali kosztem ca' 700 – 800 tys. zł.

Według pierwotnych założeń, finansowanie przedmiotowej inwestycji miało się opierać na środkach własnych PWiK oraz udziale zewnętrznych funduszy pomocowych i ochrony środowiska, a także dotacjach budżetowych gmin –członków Międzygminnego Związku Wodociągów i Kanalizacji w Starachowicach. Ostatecznie całkowity koszt zadania inwestycyjnego będzie ponosiło Przedsiębiorstwo. Po zakończeniu I odcinka magistrali wodociągowej, przewidywana jest dalsza realizacja przesyłu wody w ramach odrębnego opracowania projektowego, przy możliwości dofinansowania środkami Unii Europejskiej (tzw. "Fundusz Spójności"), w wysokości 75% wartości nakładów inwestycyjnych.

PWiK w fazie obrabiania wniosku do FS.

TS 13 - 19. VII. 04.

Sposób na deficyt

Szukają inwestorów

Prezydent miasta zobowiązał dwie spośród pięciu gminnych spółek komunalnych do poszukiwania inwestorów strategicznych. Mają oni wesprzeć finansowo Miejski Zakład Komunikacji oraz Przedsiębiorstwo Usługowo-Remontowe „KomPUR", których kondycja ekonomiczna w ostatnim czasie pozostawia wiele do życzenia.

Do tej pory gmina Starachowice była właścicielem pięciu spółek komunalnych takich jak: Zakład Energetyki Cieplnej, Przedsiębiorstwo Wodociągów i Kanalizacji, Towarzystwo Budownictwa Społecznego „Wspólny Dom", Miejski Zakład Komunikacji oraz Przedsiębiorstwo Usługowo-Remontowe „KomPUR". Prowadzona przez nich działalność oraz wyniki finansowe za 2002 i 2003 rok zostały poddane ocenie podczas ostatniej sesji Rady Miejskiej (5 lipca). Jak się okazało nienajgorzej przedstawia się bilans finansowy wszystkich spółek za ostatnie trzy lata. Co prawda 2001 rok zamknął się stratą finansową w kwocie ok. 340 tysięcy złotych, ale potem było już tylko lepiej. W 2002 roku odnotowano zysk w wysokości miliona złotych, natomiast w 2003 roku wynik dodatni opiewał na kwotę 300 tysięcy złotych.

ZEC

Dobrze rozwija się i radzi sobie Zakład Energetyki Cieplnej.

– Na bieżąco wykonujemy wszystkie zadania, nie mamy żadnych zobowiązań i zaległości, nie ma również zagrożeń finansowych – informował **Mirosław Staniszewski**, prezes ZEC-u. - W tej chwili realizujemy podłączenie szpitala, II LO oraz ZSZ nr 3 przy ulicy Szkolnej. Za zagrożenie dla nas można uznać ocieplanie się klimatu, co powoduje zmniejszenie zapotrzebowania na energetyką cieplną oraz powstanie elektrociepłowni w Starachowicach. Na razie jednak jeśli nie będzie drastycznych podwyżek węgla, wzrostu cen energii nie planujemy.

PWiK

Zgodnie z przyjętym planem pracy swoje zadania realizuje Przedsiębiorstwo Wodociągów i Kanalizacji. Obecnie obrabiany jest wniosek do Europejskiego Funduszu Spójności, dzięki któremu ma być dofinansowana działalność PWiK. Jedyną słabą stroną spółki jest przestarzała infrastruktura. Oczyszczalnia ścieków przestaje spełniać normy ochrony środowiska oraz wymogi Unii Europejskiej, przez co marnotrawione jest około 15 procent wody. W tej sytuacji konieczna i bardzo pilna jest

Mirosław Staniszewski, prezes ZEC

modernizacja urządzeń. Wymaga to jednak znacznych nakładów ze strony gminy.

STBS

Dodatnim wynikiem finansowym zakończyła się ubiegłoroczna działalność Towarzystwa Budownictwa Społecznego „Wspólny dom". Nadwyżka zostanie przekazana na odnowienie lokali gminnych. Rocznie na ten cel wydaje się około 2 milionów złotych. Jak stwierdził **Sławomir Mocko**, członek zarządu STBS mocną stroną spółki jest, iż jest ona najstarszym i największym zarządcą w mieście. To, co pozostawia wiele do życzenia to niska jakość sprawozdawczości oraz ściągalność zaległości czynszowych. Przez to zadłużenie spółki na koniec 2003 roku sięgnęło kwoty 400 tysięcy złotych, mimo iż każdego roku wykonywanych jest nawet kilkanaście eksmisji.

Piotr Adamus, prezes MZK

Szukają inwestorów

Najgorzej spośród wszystkich spółek gminnych przedstawia się kondycja Miejskiego Zakładu Komunikacji oraz Komunalnego Przedsiębiorstwa Usługowo-Remontowego „KomPUR".

MZK powstało z przekształcenia zakładu budżetowego w 2002 roku. Od momentu rozpoczęcia działalności pomiędzy gminą Starachowice a spółką MZK funkcjonuje umowa na świadczenie usług przewozowych w mieście. Działalność spółki nie przynosi jednak pożądanej nadwyżki finansowej. Powodów takiego stanu rzeczy jest wiele między innymi przestarzały tabor, silna pozycja związków zawodowych, wysokość cen biletów ustalana przez radnych oraz zmniejszająca się liczba pasażerów. Zdaniem **Piotra Adamusa**, prezesa spółki szansą rozwoju MZK jest wzrost cen biletów. Odmiennego zdania był radny **Jarosław Łyczkowski**, który stwierdził, że podwyżka cen biletów nic nie zmieni bez konkretnego biznes planu.

Nieco inna jest sytuacja „KomPUR". Powstał on w 2001 roku z przekształcenia Zakładu Robót Publicznych. Wówczas powierzono mu realizację usług komunalnych jak administrowanie cmentarzy, szaletów miejskich, parkingów, targowisk, wysypiska nieczystości stałych. Zezwolenie na te usługi obowiązuje do 2006 roku. Za dwa lata spółka będzie zobligowana startować w przetargach na świadczenie usług. Ale czy zdoła poradzić sobie z bardzo wysoką na rynku konkurencyjnością? Skoro już dziś będąc pod kuratelą gminy działalność spółki przynosi deficyt na wielu płaszczyznach.

Na poprawę sytuacji obu spółek ma wpłynąć inwestor strategiczny, do poszukiwania którego zobowiązane zostały oba podmioty. Podjęta przez radnych miejskich uchwała (5 lipca) daje gminie pakiet mniejszościowy udziałów. Zwiększenie kapitałów spółek poprzez objęcie nowych udziałów za wkład pieniężny lub niepieniężny pozwoli na przeprowadzenie procesów modernizacyjnych, jak i zwiększenie majątku produkcyjnego. W przyszłości powinno to skutkować wzrostem konkurencyjności i zatrudnienia w spółkach.

E.K.

Gmina Starachowice wyraziła chęć przystąpienia do realizacji projektu.

Wspólna inicjatywa

Za unijne pieniądze

Gmina Starachowice wyraziła wolę przystąpienia do realizacji projektu pod nazwą "Budowa i modernizacja wodociągów, kanalizacji oraz oczyszczalni ścieków dla Międzygminnego Związku Wodociągów i Kanalizacji w Starachowicach". Niestety dla mieszkańców będzie to wiązało się ze wzrostem opłat za wodę i ścieki.

Antoni Herc, prezes Zarządu PWiK

Trudne początki

Program ten dotyczy Starachowic oraz gmin Wąchock, Mirzec i Brody. Inicjatorem wspólnego przedsięwzięcia czterech gmin były Starachowice. Już w październiku 2002 roku projekt został pozytywnie oceniony przez Departament Infrastruktury i Ochrony Środowiska Urzędu Marszałkowskiego w Kielcach. Jako jeden z pięciu projektów w województwie został wstępnie zakwalifikowany do ubiegania się o dofinansowanie ze środków Funduszu Spójności Unii Europejskiej. Wnioskodawcą projektu był Międzygminny Związek Wodociągów i Kanalizacji. W 2003 roku projekt został zatwierdzony przez Ministra Środowiska i czekał na dofinansowanie z funduszu. W marcu 2004 roku wszyscy uczestnicy przedsięwzięcia wybrali Przedsiębiorstwo Wodociągów i Kanalizacji na przyszłego beneficjenta środków Funduszu Spójności. 6 lipca pojawiła się ostateczna wersja Studium Wykonalności, dzięki temu można było też: budowę kanalizacji sanitarnej w osiedlach – Michałów Wiejski, Michałów Miejski, oraz budowę kanalizacji w ulicach – Działki, Radoszewskiego, Polnej, Przeskok, Zaułek oraz w rejonie ul. Mieszała.

Mają cel

Realizacja tego projektu, który ma być realizowany w latach 2005-2008, ma na celu przede wszystkim ograniczenie strat przesyłanej wody uzdatnionej, ochronę stanu sanitarnego rejonu ujęć wody w Trębowcu poprzez budowę kanalizacji sanitarnej w miejscowościach gminy Mirzec położonych w pobliżu ujęć. A także: dostosowanie jakości wody pitnej do wymogów zgodnych z prawem krajowym i unijnym, realizacja krajowego programu oczyszczania

– To program nowy, jeszcze nie realizowany. Ciągle pojawiają się jakieś nowe oczekiwania, problemy. Dostaliśmy jednak pieniądze i musimy zaryzykować. To wielka szansa dla społeczności – powiedział **Sylwester Kwiecień**, prezydent. - Musimy się mieścić w standardach Unii Europejskiej. Każda gmina będzie płacić za siebie, więc nie ma obawy, że po wycofaniu się którejś z gmin Starachowice będą ponosić dodatkowe koszty – mówił prezydent.

– Ten projekt to dość duży wysiłek finansowy, mieszkańcy będą musieli przygotować się na podwyżki cen za wodę i ścieki – powiedział **Antoni Herc**, prezes Zarządu PWiK.

– My nie jesteśmy przeciwni inwestycji, ale to niesie za sobą poważne konsekwencje. Czy ktoś pomyślał o programie,

cdn.

ubiegać się o środki pomocowe. Program ten ma na celu uporządkowanie gospodarki wodno-ściekowej na terenie działania przedsiębiorstwa obejmującego Starachowice i sąsiednie gminy

Wiele do zrobienia

Projekt przewiduje wykonanie kilku przedsięwzięć inwestycyjnych. Zaplanowano modernizację i przebudowę ujęć uzdatniania wody w Trębowcu (gmina Mirzec) wraz z magistralą wodociągową oraz pompownią główną "Majówka". Obecna magistrala wodociągowa jest już przestarzała. Woda pitna doprowadzana jest przez 25-letnią magistralę. Zły stan techniczny urządzeń do uzdatniania wody powoduje dość częste awarie. Dotyczy to szczególnie rurociągów. Nieszczelność magistrali powoduje też duże straty wody.

Projekt obejmuje też rozbudowę i modernizację oczyszczalni ścieków w Starachowicach. Na dzień dzisiejszy oczyszczalnia ścieków w Starachowicach obsługuje też gminę Wąchock. Rozbudowa tego obiektu rozpoczęta była już w 2000 roku. Przewidywana modernizacja ma na celu przede wszystkim dostosowanie ścieków oczyszczonych do aktualnych wymagań prawa polskiego i dyrektyw unijnych. Rozbudowana też zostanie gospodarka osadowa i gazowa.

Przedsięwzięcie obejmuje również rozbudowę kanalizacji sanitarnej w Starachowicach oraz w gminie Wąchock. Realizatorzy mają na celu całkowite skanalizowanie tych obszarów. W gminie Mirzec, która jest w pełni zwodociągowana, ale nie posiada kanalizacji, zamierza się poprawić warunki sanitarne. Na terenie tej gminy znajdują się główne tereny wodonośne i ujęcia wód głębnych dla Starachowic i gmin związku. Ścieki odprowadza się do szamb, a to wywołuje negatywny wpływ na jakość wód gruntowych, powodując ich zanieczyszczenie.

Zadanie inwestycyjne finansowane z budżetu gminy Starachowice obejmuje ścieków komunalnych, wyposażenie w kanalizację sanitarną mieszkańców zamieszkałych w Starachowicach oraz w gminie Wąchock i Mirzec, dostosowanie jakości ścieków odprowadzanych z oczyszczalni ścieków w Starachowicach do wymogów stawianych przez prawo polskie, dostosowane do dyrektyw unijnych, utylizacja osadów ściekowych wraz z ich zagospodarowaniem i wykorzystaniem wyprodukowanego biogazu do celów energetycznych, wywołanie impulsu dla rozwoju gospodarczego terenów objętych projektem.

Koszty

Łącznie z nakładami na gospodarkę wodną ogólna kwota nakładów na nowy projekt wyniesie blisko 93 miliony złotych. Na Starachowice przypadnie kwota 7 milionów 841 tysięcy złotych. Najwięcej będzie kosztowała budowa sieci kanalizacji sanitarnej w Mircu – prawie 30 milionów, to jest 31% całej kwoty. W porównaniu ze Starachowicami – 8,4% i gminą Wąchock – 6,4%, to dość znaczna suma. Oczywiście gminy nie będą musiały płacić całej kwoty. Przewidywane są w tym inne źródła finansowania. 20,8% będzie pochodziło z NFOŚ i GW oraz 66,5% z Funduszu Spójności.

Na ten projekt otrzymano dotację wynoszącą blisko 62 miliony złotych. Udział własny, po poprawionej już wersji Studium Wykonalności, zwiększył się z 24,3% na 33,5%. Najbardziej korzystnym rozwiązaniem przyjętym w ostatecznej wersji Studium Wykonalności jest wydłużenie przewidywanego okresu spłaty pożyczki z NFOŚ i GW z trzech lat do 10 lat.

Zdania podzielone

Stosunek radnych do nowego programu był różny. Część osób była przychylna inwestycji, inni obawiali się czy gminy sobie poradzą z tak dużym projektem.

który zrekompensowałby wzrost kosztów związanych z tym programem? Wzrośnie podatek od nieruchomości, opłaty za wodę i ścieki. Czy gmina Starachowice zabezpieczyła się na wypadek wycofania jakiejś z gmin? - pytał podczas sesji radny **Grzegorz Walendzik**.

– Pojawiła się szansa dla miasta i powinniśmy z niej skorzystać. Jest w mieście jeszcze wiele ulic gdzie nie ma zrobionej kanalizacji – mówił radny **Stanisław Sałata**.

Wszyscy byli zgodni co do tego, że zasięg tak dużej inwestycji niesie za sobą dość znaczne koszty, które poszczególne gminy będą musiały ponieść.

– Od 2009 roku wzrośnie na pewno cena za wodę i ścieki. Zdecydowanie więcej będziemy musieli płacić za ścieki. Obecnie za metr sześcienny wody płacimy 2,04 złotych, a po 2009 zapłacimy 2,46. Natomiast za ścieki teraz płacimy 1,84, a przewidywana stawka w 2009 roku wyniesie 3,71 złotych – powiedział **Adam Pjwnik**, główny księgowy PWiK. - Jeżeli wzrost cen nie będzie akceptowany przez mieszkańców, można będzie rozważać sprawę dopłat do ścieków, które to dopłaty będą realizowały poszczególne gminy. Ten wzrost cen pojawi się po oddaniu inwestycji. Potem, gdy zmniejszą się nakłady inwestycyjne ceny już nie będą tak drastycznie wzrastać – powiedział.

– Czy to nie jest jakaś gigantomania? Nie wyobrażam sobie wzrostu cen za ścieki aż o ponad 100 procent! Czy gminy będzie stać na dopłaty, skąd będą na to pieniądze? - pytała radna **Lidia Żłobecka**.

– Na bieżąco będziemy informowali radnych o postępach w realizacji projektu. Co pół roku będziemy też obserwować jak rosną koszty – powiedział Sylwester Kwiecień.

Ostatecznie po burzliwej dyskusji uchwała została jednogłośnie przyjęta przez radnych.

OLO

Projekt znalazł się na liście projektów wskazanych przez Ministra Środowiska do dofinansowania z unijnego Funduszu Spójności.

Starachowice, Mirzec, Wąchock

Oczyszczalnia, wodociąg i kanalizacja

Jeśli wszystko pójdzie bez przeszkód, do końca 2008 roku powiat starachowicki powinien mieć uregulowaną gospodarkę wodno – ściekową.

Wspólny projekt gmin Starachowice, Mirzec i Wąchock trafił – jako jedyny w województwie świętokrzyskim – na listę projektów wskazanych przez Ministra Środowiska do dofinansowania z unijnego Funduszu Spójności w pierwszej kolejności. Na liście znalazło się tylko 17. projektów z całego kraju.

- Projekt obejmuje modernizację istniejącej oczyszczalni ścieków, budowę drugiej nitki wodociągu od ujęcia w Trębowcu do Starachowic, modernizację samego ujęcia wody, budowę kanalizacji w gminie Mirzec, częściowo w gminie Wąchock oraz na starachowickich osiedlach Mieszała i Michałów – wylicza wiceprezydent **Szymon Jarosz**.

Na razie nie jest pewne, czy w ramach tego projektu kanalizowana będzie gmina Wąchock, która złożyła projekt dotyczący kanalizacji do innego unijnego programu Sapard. Nie stanowi to jednak zagrożenia dla projektu złożonego do Funduszu Spójności.

- Na spotkaniu w Narodowym Funduszu Zdrowia powołany został specjalny zespół, który będzie pilotował nasz wniosek. Chcielibyśmy, aby wniosek znalazł się w Komisji Europejskiej. Do końca marca musimy mieć gotowe wszystkie potrzebne dokumenty – powiedział Sz. Jarosz. - Sądzę, że pierwsi beneficjenci będą mieć korzystniejsze dotacje niż ci następni, dlatego dobrze by było znaleźć się w pierwszej grupie, która otrzyma dotacje – dodał.

Fundusz Spójności ma być zrealizowany do roku 2006, ale w Unii Europejskiej istnieje zasada, że do daty końcowej dodaje się jeszcze dwa lata. Oznacza to, że po uzyskaniu dotacji inwestycje będą musiały zostać zrealizowane do końca 2008 roku.

Według wstępnych obliczeń, całość będzie kosztować około 106 milionów złotych. Maksymalnie 65 procent kwoty będzie można uzyskać z Funduszu Spójności. Resztę trzeba zapłacić ze środków własnych. Inwestycja objęłaby swoim oddziaływaniem około 90 tysięcy mieszkańców.

(M)

NR 52/1 (601/2) Jesteśmy w internecie GAZETA STARACHOWICKA WWW.gazetastarachowicka.s

INFORMATOR URZĘDU MIEJS

Fundusz Spójności UE

STARACHOWICKI PROJEKT

Pod koniec 2002 roku w Urzędzie Marszałkowskim województwa świętokrzyskiego odbyło się szereg konferencji i szkoleń dla samorządowców terytorialnych na temat możliwości realizacji projektów inwestycyjnych z funduszy unijnych jakie pojawią się po wejściu Polski do UE.

Po dokonaniu analizy, warunków jakie muszą spełniać projekty inwestycyjne, poziomu dofinansowania ze środków unii, wymagań dokumentacyjnych w poszczególnych funduszach UE, pracownicy Urzędu Miejskiego w Starachowicach przy współpracy z Urzędem Gminy Mirzec, Urzędem Gminy Wąchock, MZWiK i PWiK sp. z o.o. przygotowali projekt w formie Karty Potencjalnego przedsięwzięcia do realizacji ze środków Funduszu Spójności.

Projekt ten - pn. „Budowa i modernizacja wodociągów, kanalizacji oraz oczyszczalni ścieków dla MZWiK w Starachowicach" - zgłoszony został do Wojewódzkiego Funduszu Ochrony Środowiska i Gospodarki Wodnej w Kielcach - instytucji pośredniczącej w zarządzaniu Funduszem Spójności.

WFOŚiGW w Kielcach wyselekcjonował 10 najlepiej przygotowanych projektów z terenu województwa (w tym projekt ze Starachowic) i przesłał do Narodowego Funduszu Ochrony Środowiska i Gospodarki Wodnej w Warszawie, który to fundusz miał za zadanie przedstawić listę potencjalnych przedsięwzięć do dofinansowania z Funduszu Spójności dla ministra gospodarki.

Wśród pierwszej grupy 17 projektów z terenu całego kraju, które zostały wyznaczone przez ministra gospodarki do przygotowania aplikacji do Funduszu Spójności w 2004 roku, znalazł się projekt ze Starachowic.

Zakres projektu

Projekt pn. „Budowa i modernizacja wodociągów, kanalizacji oraz oczyszczalni ścieków dla MZWiK w Starachowicach", którego wnioskodawcą - ze względów formalnych na obecnym etapie - jest MZWiK w Starachowicach ma na celu poprawę stanu środowiska naturalnego jak również zwiększenie bezpieczeństwa ekologicznego i sanitarnego na obszarze działalności Związku. Realizacja projektu jest zgodna z priorytetem nr 1 Funduszu Spójności -Budowa komunalnych oczyszczalni ścieków oraz miejskiej kanalizacji, jak również z Programem ochrony środowiska dla województwa świętokrzyskiego.

Projekt, na którego realizację potrzebne będzie ok. 106 mln złotych, przewiduje pięć głównych przedsięwzięć inwestycyjnych tj.:

1. Modernizacja i przebudowa ujęć wody w Trębowcu wraz z magistralą wodociągową.

Bardzo zły stan techniczny magistrali wodociągowej stwarza realną możliwość wystąpienia awarii, a tym samym katastrofy ekologicznej i sanitarnej. Dodatkowo stan techniczny stacji uzdatniania wody gwarantuje w chwili obecnej uzyskiwania wymaganych przepisami wskaźników w zakresie barwy, mętności, zawartości manganu i żelaza; natomiast nieszczelność magistrali powoduje duże straty wody (ok.16000 m sześc. w skali miesiąca). W związku z powyższym niezbędnym jest wykonanie:

- przebudowy istniejącej stacji uzdatniania wody dostosowując ją do uzyskania jakości wody dla zaopatrzenia ludności zgodnej z rozporządzeniem ministra zdrowia z dnia 4 września 2000 r. (Dz. U. Nr 82 poz. 937),
- budowę magistrali wodociągowej na trasie Trębowiec – Starachowice o dł. ok. 12 km,
- wymianę pomp głębinowych w studniach głębinowych w Trębowcu (szt. 7),
- wymianę pomp przesyłowych na stacji uzdatniania wody w Trębowcu (szt. 7),
- wymianę rurociągów połączeniowych o dł. 800 m na ujęciu wody w Trębowcu.

2. Rozbudowa i modernizacja oczyszczalni ścieków w Starachowicach.

Modernizacja i rozbudowa oczyszczalni ścieków w Starachowicach będzie kontynuacją rozpoczętej w 2000 r. realizacji systemu oczyszczania biologicznego mającego na celu dostosowanie ścieków oczyszczonych do wymagań UE (dotychczas tylko 50% oczyszczanych ścieków odpowiada wymogom UE, pozostawiając nie rozwiązanym problem utylizacji i zagospodarowania osadów ściekowych). Realizacja przedsięwzięcia polegać będzie m.in. na wykonaniu zakupie: piaskownika, reaktora biologicznego, komory fermentacji WKFz, budynku operacyjnego przy WKFz, instalacji biogazu ze zbiornikiem, kotłowni ekologicznej, osadnika wstępnego, stacji transformatorowej, generatora energii elektrycznej.

3 Kanalizacja sanitarna gminy Mirzec.

Obecnie w gminie Mirzec brak jest zbiorczych systemów kanalizacji ściekowej, jak również oczyszczalni. Mieszkańcy gminy (ok.8500 osób) korzystają z suchych ustępów i zbiorników do gromadzenia ścieków (szamb). Ścieki wykorzystywane są rolniczo i mogą odpływając do gruntu, powodować zanieczyszczenie wód głębinowych. Planowane w projekcie wykonanie kanalizacji dla gminy Mirzec (przyłączonej do kanalizacji sanitarnej Starachowic) polegać będzie na wykonaniu ok. 81 tys. mb kanałów grawitacyjnych, 19 tys. mb rurociągów tłocznych i ok. 28 przepompowni.

4. Kanalizacja sanitarna na terenie gminy Wąchock.

Zakres kanalizacji sanitarnej na terenie gminy Wąchock zgłoszony do realizacji w ramach Funduszu Spójności obejmuje 5 etapów z rozpoczętej wcześniej „Budowy kanalizacji sanitarnej w gminie Wąchock":

1. Etap II zadanie 2 Marcinków
2. Etap III Parszów ul. Złotoglin, Grabowa
3. Etap IV Rataje
4. Etap V Węglów
5. Etap VI Parszów

W wyniku realizacji inwestycji powstanie ok. 30 tys. mb kanalizacji i 15 przepompowni ścieków. Skanalizowany zostanie obszar zamieszkiwany przez ok. 3500 mieszkańców.

5. Kanalizacja sanitarna wybranych części miasta Starachowice.

Projekt przewiduje realizację kanalizacji sanitarnej w następujących rejonach miasta Starachowice:

- oś. Orłowo -rejon ulic Mieszała - Pieszą - Przechodnia (kanały grawitacyjne 1166 mb, kanały tłoczne 772 mb, 2 pompownie ścieków
- ul. Polna-Przeskok -Zaułek (kanały grawitacyjne 1454 mb, kanał tłoczny 203 mb, 1 pompownia ścieków)
- ul. 17-go Stycznia- Działki - Radoszewskiego (kanały grawitacyjne 1744 mb, kanał tłoczny 22 mb, 1 przepompownia ścieków)
- część osiedla „Michałów" (kanały grawitacyjne 5900 mb, kanał tłoczny 2500 mb, 1 pompownia ścieków.

Największy sukces gospodarczy.

GAZETA STARACHOWICKA WWW.gazetastarachowicka.sse.pl NR 52/1 (601/2)

PRZED NAMI WIELKA NIEWIADOMA

Z prezydentem Sylwestrem Kwietniem rozmawiamy o trudach ubiegłego roku i nowych zadaniach czekających samorząd.

- W mijającym roku gmina rozpoczęła spłatę obligacji komunalnych na sumę 20 mln zł. Czy to była największa trudność, z jaką przyszło się zmierzyć?

- Oczywiście, ale mówiąc o spłacie zadłużenia należy mieć też na względzie wszystkie zobowiązania, jakie gmina musi uregulować. Z tytułu obligacji spłaciliśmy w tym roku 1,7 mln zł odsetek. W przyszłym roku, oprócz 1,4 mln zł odsetek, musimy oddać także pierwszą ratę kapitałową 1,2 mln zł. W 2003 roku spłacaliśmy też pożyczkę poprzedników na budowę wiaduktu, w przyszłym wraz z ratą i odsetkami pozostało nam jeszcze ponad 20 tys. zł. Podsumowując: przyszłoroczne zobowiązania wyniosą około 5,6 mln zł. To, że spłaciliśmy znaczną część w tym roku i nie zaciągaliśmy nowych kredytów, można uznać za dobrą prognozę na kolejne lata, a przed nami wiele nowych wyzwań i niepewności.

- No właśnie, przecież nie dostaniecie wielu dotacji z budżetu państwa. Na wasze barki spadnie utrzymanie dróg, dożywianie dzieci, dodatki mieszkaniowe.

- Do tego jeszcze dodam, że będziemy musieli zabezpieczyć odpisy na fundusz świadczeń socjalnych dla emerytowanych nauczycieli. Trzeba obawiać się rzeczy nowych, ale przekazanie większych wpływów do samorządu z podatku dochodowego od osób fizycznych, który wzrasta do 35,7 %, jest pewną, choć nie doskonałą, formą rekompensaty. Wiadomo, że więcej komfortu dawały nam dotacje, bo to była kwota sztywna i pewna. Symulacje mówią, że z tytułu podatku możemy otrzymać 12,6 mln zł.

- Ale to tylko symulacje. Rzeczywistość jest taka, że przybywa gminie zadań, a ubywa środków. Czy obejdzie się bez kredytów na bieżącą działalność?

- Tak jest przygotowana wersja budżetu, aby do tego nie doszło. Ewentualne wsparcie nastąpi z Wojewódzkiego Funduszu Ochrony Środowiska i Gospodarki Wodnej, na zabezpieczenie wkładu własnego gminy w przedsięwzięcie m.in. kanalizacji osiedla Południe, finansowane z europejskiego funduszu PHARE 2003. Nie planujemy więc większych zobowiązań, oprócz odnawialnego kredytu w rachunku bieżącym, na co - mam nadzieję - rada udzieli mi zgody. Będzie to jednak poziom taki, jak w ubiegłym roku, czyli do 2,7 mln zł. Z pisma ministra finansów wynika, że gminy otrzymają też inną pomoc, coś w rodzaju zaliczki, którą trzeba będzie w określonym czasie zwrócić.

- Gdzie będzie pan ciął wydatki?

- Generalnie we wszystkich zadaniach budżet będzie skromniejszy.

- Zapytam konkretniej: zakłada pan dalsze zmniejszenie liczby przedszkoli?

- Mam nadzieję, że dojdzie do prywatyzacji kilku placówek.

- A jeśli nie? Będzie likwidacja?

- Nie zakładamy tego. Jestem przekonany, że środowisko nauczycielskie zrozumie sytuację i podejmie trud prywatyzacji. Największe szanse mają tu PM nr 2, 14 i 15, jako te placówki, gdzie uczęszcza najwięcej dzieci.

- Największe sukcesy gospodarcze minionego roku to według pana ...

- ... znalezienie się w memorandum finansowym rządu polskiego i Komisji Europejskiej na przyznanie środków z PHARE oraz zakwalifikowanie naszego programu modernizacji wodociągów, kanalizacji i oczyszczalni ścieków w Starachowicach i sąsiednich gminach, do dofinansowania środkami z europejskiego Funduszu Spójności. Ta koncepcja znalazła się w grupie 17-tu projektów, wybranych spośród wniosków samorządów z całego kraju. Do pozytywów doliczyłbym też niewielki wzrost miejsc pracy w mieście.

- Kieruję gminą w szczególnie trudnym okresie realizacji poczynań moich poprzedników. Ich decyzje były nośne społecznie, nasze - spłata zadłużeń, są już mało zauważalne – konstatuje z nutą żalu prezydent

- Jak ocenia pan zachowanie opozycji wobec swoich poczynań? Często określa pan ich opinie, jako wystąpienia pod „publiczkę".

- Na pewno w większości kieruje nimi troska o gminę i chęć współpracy. Niemniej zdarzają się sytuacje, które tego nie dowodzą. Choćby na ostatniej sesji, gdy w dyskusji o podatkach, opozycja wykazała brak pewnej konsekwencji. Z jednej strony zabiegała, by podatki nie rosły, z drugiej zaś wysunęła szereg wniosków, których realizacja wymaga konkretnych pieniędzy. A przecież gmina od lat nie stosuje maksymalnych stawek podatkowych. Z powodu tej mało restrykcyjnej polityki, do budżetu nie wpływają określone środki. W 2002 roku skutkowało to kwotą mniejszą o 2,1 mln zł. Pomagamy też przedsiębiorcom, którzy tworzą nowe miejsca pracy, udzielając ulg, zwolnień i umorzeń. W ubiegłym roku odciążyliśmy w ten sposób firmy na 1,4 mln zł. I o tym radni powinni pamiętać, zanim zdecydują się na populistyczną krytykę.

Rozmawiała Iwona Bryła

Dzięki pomocy finansowej z Funduszu Spójności miasto Starachowice będzie miało zdrowszą wodę.

Mamy te trochę szczęścia, bo...

ZDROWA WODA W MIEŚCIE

Zakończony został pierwszy etap budowy nowej nitki wodociągowej do ujęcia wody w Trębowcu. W ubiegłą środę 3-kilometrowy odcinek podłączono do miejskiego wodociągu. Do końca 2008 roku ma być gotowy kolejny, 12-kilometrowy odcinek.

Pierwszy etap budowy nowego wodociągu zakończony

O budowie nowej nitki z uję[illegible] wody w Trębowcu zdecydowano już kilka lat temu. Stało się to konieczne, ponieważ stary rurociąg coraz częściej ulega awariom. Szczególnie dotyczy to odcinka przebiegającego przez Starachowice. Dlatego zdecydowano, że ten odcinek wykonany zostanie w pierwszej kolejności. Inwestycję rozpoczęto w maju ubiegłego roku. Ze względu na olbrzymie koszty, realizowana jest etapowo. Pierwszy, prawie trzykilometrowy odcinek został zakończony. Kosztem 3,2 mln zł wykonano nowy rurociąg od przepompowni „Majówka", znajdującej się na terenie siedziby Przedsiębiorstwa Wodociągów i Kanalizacji, do tzw. „Elaboracji". Biegnie on głównie przez tereny leśne, w przeciwieństwie do starego, który zbudowano w ul. Radomskiej i Szkolnej.

Optymalną trasę wodociągu (na zapleczu nowego szpitala i dawnych Zakładów Drzewnych) udało się ustalić dzięki przychylności Lasów Państwowych. Nie było więc konieczne naruszanie ulic.

- Roboty wykonaliśmy na własny koszt i własnymi siłami. Przy budowie pracowali pracownicy PWiK. Dzięki temu ograniczyliśmy koszty – mówi prezes Zarządu „wodociągów" Antoni Herc.

W ubiegłą środę nowo wybudowany wodociąg został podłączony do rurociągu biegnącego do ujęcia wody w Trębowcu. Nie spowodowało to żadnych zakłóceń. W mieście jak i okolicznych gminach utrzymana została ciągłość w dostawie wody.

Kolejne etapy budowy nowej nitki przewidziano na lata 2005-2008. Inwestycja ma być w 68% dofinansowana z unijnego Funduszu Spójności. Dzięki temu uda się jeszcze zmodernizować ujęcie wody w Trębowcu i dokończyć modernizację oczyszczalni ścieków w Starachowicach.

Nowy wodociąg budowany jest z nowoczesnych rur sferoidalnych, odpornych na korozję. Dzięki temu dostarczana do mieszkań woda ma być jeszcze lepszej jakości. (f)

Wsparcie z Funduszu Spójności szansą dla rozbudowy kanalizacji sanitarnej.

Gazeta Starachowicka
17.II.2005r.

Wsparcie z Funduszu Spójności

Rozbudowa kanalizacji sanitarnej

Przedstawiamy informację odnośnie rozbudowy kanalizacji sanitarnej w Starachowicach i przyległych gminach wraz z modernizacją systemu zaopatrzenia w wodę z udziałem środków finansowych Unii Europejskiej

16 grudnia 2004 r. zapadła decyzja Komisji Europejskiej w sprawie współfinansowania w ramach wspólnotowego "Funduszu Spójności" zadania pod nazwą: "Budowa i modernizacja wodociągów, kanalizacji oraz oczyszczalni ścieków dla Międzygminnego Związku Wodociągów i Kanalizacji w Starachowicach". Beneficjentem pomocy - ustanowione zostało Przedsiębiorstwo Wodociągów i Kanalizacji Sp. z o.o. w Starachowicach - jako przyszły użytkownik nowego systemu.

Zakres przedsięwzięcia obejmuje:

1. Modernizację i rozbudowę stacji uzdatniania wody w Trębowcu, magistrali przesyłowej i przepompowni Majówka.
2. Budowę sieci kanalizacji sanitarnej w Starachowicach.
3. Budowę sieci kanalizacji sanitarnej w Wąchocku.
4. Budowę sieci kanalizacji sanitarnej w Mircu.
5. Modernizację i rozbudowę oczyszczalni ścieków w Starachowicach.

Gmina Starachowice w ramach w/w zakresu przygotowała 5 zadań z zakresu kanalizacji sanitarnej obejmujące budowę:

1. Kanalizację sanitarną w os. Michałów Miejski (7,450 m kanału grawitacyjnego, 2,100 m kanału tłocznego i 1przepompownię ścieków z infrastrukturą),
2. Kanalizację sanitarną w os. Michałów Wieiski (l.350 m kanału grawitacyjnego, 505 m kanału tłocznego i 1 przepompownię ścieków z infrastrukturą),
3. Kanalizację sanitarną w ul. Polnej, Przeskok, Zaułek (l,276 m kanału grawitacyjnego, 203 m kanału tłocznego i 1 przepompownię ścieków z infrastrukturą),
4. Kanalizację sanitarną w ul. Mieszała, Przechodnia (l,227 m kanału grawitacyjnego, 772 m kanału tłocznego i 2 przepompownię ścieków z infrastrukturą),
5. Kanalizację sanitarną w ul. Działki, Radoszewskiego, 17-go Stycznia (l,642 m kanału grawitacyjnego, 22 m kanału tłocznego i 1 przepompownię ścieków z infrastruktura).

Ogólny koszt przedsięwzięcia objętego w/w decyzją wynosi 19,998,000 EUR, w tym przyznana kwota pomocy z Funduszu Spójności wynosi 13,072,726 EUR tj. 68% kosztów kwalifikowanych.

Koszt realizacji omówionych wyżej tematów gminy Starachowice wynosi 7,946,000 zł. Różnicę pomiędzy kosztem ogólnym a przyznaną dotacją poniosą uczestniczące w przedsięwzięciu gminy: Starachowice, Wąchock i Mirzec oraz Przedsiębiorstwo Wodociągów i Kanalizacji Sp. z o.o., jako udział własny, posiłkując się wsparciem z Wojewódzkiego Funduszu Ochrony Środowiska i Gospodarki Wodnej i Narodowego Funduszu Ochrony Środowiska i Gospodarki Wodnej.

Okres realizacji przedsięwzięcia założono na lata 2005 - 2009. Realizacja przedsięwzięcia umożliwi uzdatnienie wody oraz oczyszczenie odprowadzonych ścieków wg wymaganych standardów, a wybudowanie systemów kanalizacji sanitarnej wpłynie na ochronę środowiska naturalnego oraz na bezpieczeństwo sanitarne strefy ochronnej ujęć wody w Trębowcu.

Razem z kanalizacją w południowej części miasta Starachowice - w efekcie realizacji tego projektu, gmina Starachowice otrzyma niemal 100% zabezpieczenie potrzeb w zakresie odprowadzenia i oczyszczenia ścieków.

Przedsiębiorstwo Wodociągów i Kanalizacji
Spółka z o.o.

Beneficjent FUNDUSZU SPÓJNOŚCI

13.072.726 € dotacji UE

SAMOCHÓD SŁUŻBOWY JEDNOSTKI REALIZUJĄCEJ PROJEKT

zakupiony dnia 27.04.2005 roku.

Gazeta Starachowicka w Internecie

06.V.2005 r.
nr 284

"Wodociągi" zapłacą za przyłącza

Przedsiębiorstwo Wodociągów i Kanalizacji w Starachowicach pokryje koszty związane z budową sieci kanalizacyjnej, która wkrótce będzie wykonywana na terenie gminy Mirzec. Tę bardzo dobrą wiadomość przekazał wójt Bogusław Nowak podczas środowej sesji Rady Gminy.
Gmina Mirzec przystąpiła do wspólnego projektu budowy kanalizacji i wodociągów z gminami Starachowice, Wąchock i Brody. Jego beneficjentem zostało Przedsiębiorstwo Wodociągów i Kanalizacji w Starachowicach. Prawie 70% całkowitych kosztów inwestycji sfinansowane zostanie ze środków Unii Europejskiej. Gminy miały wyłożyć resztę pieniędzy na pokrycie kosztów inwestycji na swoim terenie
Wójt Nowak gościł ostatnio w Wojewódzkim Funduszu Ochrony Środowiska w Kielcach i rozmawiał o efektywności inwestycji po jej zrealizowaniu oraz możliwościach pokrycia kosztów przyłączy do poszczególnych gospodarstw. Nie uzyskał jednak zadowalających informacji. Tymczasem PWiK poinformowało, że jako beneficjent pokryje całkowite koszty budowy sieci kanalizacyjnej we wszystkich gminach. Zaoszczędzone w ten sposób pieniądze wójt Nowak chce przeznaczyć na budowę przyłączy do poszczególnych gospodarstw.
Niewykluczone jednak, że gmina będzie musiała zaciągnąć kredyt, by poręczyć "wodociągom" kwotę potrzebną na pokrycie kosztów inwestycji na terenie gminy Mirzec.
Materiał promocyjny

Kanalizacja, wodociągi...

Gminy nie dołożą?

Czy gminy Starachowice, Wąchock i Mirzec nie będą musiały, wbrew wcześniejszym ustaleniom, dołożyć własnych pieniędzy do budowy na ich terenie wodociągów i kanalizacji? Gminy liczą, że tak właśnie się stanie.

Wstępne informacje o tym, że być może gminy nie będą musiały szukać własnych pieniędzy na realizację programu z unijnego Funduszu Spójności, pojawiły się pod koniec kwietnia na sesjach rad gmin w Mircu i Wąchocku.
- Pojawiła się informacja telefoniczna, że pieniądze gmin nie będą angażowane w tę budowę. Czekamy na potwierdzenie - powiedziała **Bożena Markiewicz**, burmistrz Wąchocka.
Gminy wolałyby, żeby nie musiały szukać we własnych budżetach pieniędzy na bardzo drogie inwestycje. Pieniądze można by wówczas wydać na coś innego. Wójt gminy Mirzec **Bogusław Nowak** wstępnie zaplanował, że w takiej sytuacji pieniądze mogłyby zostać przeznaczone na budowę przyłączy.
Ktoś jednak musiałby zapłacić część, którą miały sfinansować gminy. W takiej sytuacji koszty zostałyby przerzucone na beneficjanta projektu, Przedsiębiorstwo Wodociągów i Kanalizacji. PWiK o finansowaniu zadania z własnego budżetu woli jednak nie myśleć.
- Wystąpiliśmy do Narodowego Funduszu Ochrony Środowiska i Gospodarki Wodnej z prośbą o wyjaśnienie kwestii udziału poszczególnych gmin w finansowaniu projektu - mówi Antoni Tomaszewski, wiceprezes PWiK. - Czekamy na odpowiedź.
Pieniądze dla PWiK - niebagatelna suma blisko 20 milionów euro (czyli około 92 milionów złotych) - zostały już stronie polskiej przyznane. Wiadomo, że Unia Europejska z Funduszu Spójności sfinansuje 68 procent kosztów (około 60 milionów złotych), strona polska musi dołożyć pozostałe 32 procent (32 miliony złotych). Wstępne założenia co do finansowania są takie, że każdy "udziałowiec" programu dołoży w zależności od wartości prac prowadzonych na jego obiektach czy terenie. Nie obejdzie się jednak bez pożyczki. Pożyczkę w wysokości 20 milionów złotych zamierza zaciągnąć w NFOŚiGW beneficjant, czyli PWiK. Udział w jej spłacie mają mieć jednak wszyscy, których dotyczy program, a więc PWiK, gmina Wąchock, Mirzec i Starachowice. Pożyczka ma zostać spłacona w ciągu dziewięciu lat: od 2009 do 2017 roku. Najwięcej do oddania miałoby PWiK (ok. 12 milionów). Gmina Mirzec musiałaby spłacić 6,8 miliona złotych, gmina Wąchock - 1,5 miliona złotych, a gmina Starachowice - 1,8 miliona złotych.
Oprócz pożyczki wszyscy musieliby wyłożyć własne pieniądze. Znów najwięcej musiałoby dać PWiK - 6,6 miliona złotych. Gmina Mirzec musiałaby przyszykować 3,6 miliona złotych, gmina Starachowice - milion, a gmina Wąchock - 800 tysięcy złotych.

(m)

Co zbudują?

Za 92 miliony złotych ma zostać zrealizowanych kilka zadań. Są to: modernizacja oczyszczalni ścieków w Starachowicach, rozbudowa i modernizacja ujęć wody w Trębowcu, budowa nowej nitki wodociągowej z Trębowca do Starachowic, rozpoczęcie budowy kanalizacji w gminie Mirzec oraz kontynuacja kanalizacji Wąchocka.
Dwa pierwsze przetargi mają odbyć się w tym roku. W przetargu wyłoniony ma zostać inżynier projektu oraz wykonawca modernizacji oczyszczalni w Starachowicach.

Gmina Wąchock otrzymała pozytywną decyzję z Funduszu Spójności na dokończenie budowy sieci kanalizacyjnej.

20.05.2005 r.

NR 21 (674) Jesteśmy w internecie GAZETA STARACHOWICKA WWW

Kanalizowanie gminy Wąchock

PRZEKAZALI MAJĄTEK

Uchwałą Rady Miasta i Gminy Wąchock gmina do końca maja przekaże do Przedsiębiorstwa Wodociągów i Kanalizacji majątek wart ponad 2,3 miliona złotych. To pierwszy etap wniesienia aportu do PWiK, które będzie beneficjentem kanalizacyjnej inwestycji na terenie gminy.

Gmina Wąchock otrzymała już pozytywną decyzję z Funduszu Spójności na dokończenie budowy sieci kanalizacyjnej w Wąchocku, Ratajach i Parszowie. Koszt tej inwestycji wyniesie prawie 6 milionów złotych.

Warunkiem otrzymania pieniędzy z Funduszu jest jednak przekazanie wodno-ściekowego majątku do PWiK. Rozliczenie z Funduszem planowane jest w 2008 roku.

Gmina musi przestrzegać ustalonego harmonogramu prac, niezbędne jest więc sukcesywne przekazanie w formie aportu do PWIK majątku wodno-ściekowego gminy. Taki jest wymóg Funduszu Spójności. W pierwszym etapie gmina przekaże majątek wart ponad 2,3 mln złotych: kolektory, przepompownie, przykanaliki. W trzecim kwartale tego roku odbędzie się przetarg na budowę kanalizacji, nie wiadomo jednak, czy w tym roku uda się rozpocząć prace.

- Na razie przed nami jest jeszcze przetarg, a po nim oferenci mogą wnosić jeszcze protesty. Moim zdaniem takie protesty na pewno będą. Jeśli ta procedura się przedłuży, zastanie nas zima i nie uda nam się tego rozpocząć w br. – mówiła burmistrz.

Pierwsza transza majątku zostanie wolą radnych przekazana, kolejne muszą być przekazywane w ustalonych terminach. Radni pytali burmistrz Bożenę Markiewicz, czy w związku z tym nie wzrosną opłaty za ścieki?

-Trudno przewidzieć teraz, jak to będzie wyglądać w przyszłości. Na pewno w 2010 roku będą inne stawki niż dziś. To jest różnica 5 lat. Nie jestem jasnowidzem, ale patrząc na naszą rzeczywistość, wszystko „idzie w górę" – odpowiedziała. /k/

Unia Europejska szansą dla gminy Mirzec.

Unijne środki na inwestycje w mirzeckiej gminie

20.05.2005 r

KANALIZACJA RUSZA

Dobiegają końca zebrania organizacyjne mieszkańców z władzami gminy Mirzec, poświęcone omówieniu aktualnej sytuacji związanej z kanalizacją gminy.

Kanalizacja gminy Mirzec to obecnie główne zadanie tamtejszych władz. To długo oczekiwane przedsięwzięcie inwestycyjne pociągnie za sobą ogromne koszty. Na szczęście ich większość pokryta zostanie z dotacji z Unii Europejskiej. Władze gminy Mirzec, chcąc zapromować inwestycję, zorganizowały spotkania z mieszkańcami wszystkich miejscowości w gminie. Omawiano na nich zakres i skalę projektu oraz obecny stan jej zaawansowania. W sposób szczegółowy wójt Bogusław Nowak mówił o szansach i korzyściach wynikających z realizacji projektu.

- Od sposobu przekazania informacji zależy jej odbiór wśród społeczeństwa. Dlatego muszą one być przekazane jasno i rzetelnie. Chcieliśmy, by nasi mieszkańcy mieli pełny obraz tego co, kiedy i gdzie będzie robione. Naszym celem było rozwianie wszelkich wątpliwości i obaw – powiedział wójt Nowak.

Historia kanalizacji gminy Mirzec sięga 8 lat. Wówczas zakładano budowę sieci i 4 oczyszczalni ścieków na terenie gminy. W międzyczasie zrezygnowano z tej koncepcji. Wójt Bogusław Nowak uznał, że lepszym i tańszym rozwiązaniem jest przesyłanie ścieków do oczyszczalni w Starachowicach. Teraz potwierdzili to fachowcy. W chwili powstania tego pomysłu nie było możliwości jego wdrożenia, gdyż gmina realizowała wówczas inne zadania, głównie oświatowe i drogowe.

W 2002 roku pojawiła się możliwość pozyskania z Unii Europejskiej dotacji na realizację przedsięwzięcia. Władze gminy Mirzec postanowiły skorzystać z tej szansy. Wspólnie z gminami Starachowice, Wąchock i Brody złożono wspólny wniosek o dofinansowanie kanalizacji na tych obszarach. Jako beneficjenta projektu wskazano Przedsiębiorstwo Wodociągów i Kanalizacji w Starachowicach. Po spełnieniu wszystkich wymogów przez wnioskodawców, Komisja Europejska zdecydowała się przyznać wnioskodawcom dotację. Wszystko wskazuje więc na to, że mieszkańcy gminy Mirzec doczekają się wreszcie kanalizacji. Co prawda nie wszyscy od razu, ale od czegoś trzeba przecież zacząć.

- Gmina Mirzec samodzielnie nie miałaby szans ubiegać się o dofinansowanie z Unii Europejskiej, bo wartość zadania musi przekraczać 10 milionów euro. Zakres całej inwestycji, szacowanej na 100 milionów złotych, obejmuje budowę kanalizacji na obszarach gmin: Starachowice, Wąchock i Mirzec oraz budowę drugiej nitki wodociągu z Trębowca do Starachowic, jak również modernizację oczyszczalni ścieków w Starachowicach – mówi Bogusław Nowak.

- Z UE dostaniemy 20 milionów - przekonuje wójt

Pierwotnie zakładano, że sieć kanalizacyjna powstanie na całym obszarze gminy Mirzec. Projekt przewidywał budowę 150 kilometrów magistrali oraz 60 kilometrów przyłączy. Jednak przy dużym rozdrobnieniu odbiorców, które nie gwarantowało wymaganej przez UE efektywności inwestycji, takie rozwiązanie nie miało szans uzyskania akceptacji Komisji Europejskiej rozpatrującej wnioski o dotacje. W związku z tym ograniczono zakres inwestycji do 95 kilometrów sieci i 40 km przyłączy.

Decyzja ta, choć trudna była zbawienna, bo dawała możliwość ubiegania się o dotację. W praktyce oznacza to, że kanalizacja nie obejmie niektórych mniejszych przysiółków i gospodarstw stojących na uboczu. Nową koncepcję zaakceptowała Komisja Europejska, lecz nie wszyscy mieszkańcy. Właśnie na zebraniach włodarze gminy wyjaśniają, dlaczego zmuszeni byli podjąć takie decyzje.

-Według nowego planu kanalizacją objęte zostaną wszystkie miejscowości z wyłączeniem niektórych przysiółków, enklaw. Ale nie oznacza to, że magistrala tam nigdy nie powstanie. Wszelkie dokumenty, w tym pozwolenia na budowę, obejmują wykonanie kanalizacji na całym obszarze gminy. W pierwszym etapie powstanie tylko tam, gdzie wskazano we wniosku. Resztę postaramy się wykonać w późniejszym terminie i możliwie jak najszybciej. Stoimy przed ogromną szansą, której nie możemy zmarnować. Ona może się już nigdy nie powtórzyć. Unia Europejska pokrywa 68,5% kosztów całej inwestycji. Tylko w naszej gminie pochłonie ona ponad 30 milionów złotych wraz z przyłączami. Z UE dostaniemy 20 milionów, resztę stanowi udział własny. Warto zauważyć, że nasz roczny budżet kształtuje się w okolicach 13 milionów zł. Pocieszające jest to, że obowiązywać będzie jednakowa dla wszystkich uczestników projektu stawka odpłatności za jeden metr sześcienny ścieków. Trafiać one będą do tej samej oczyszczalnie, dlatego nie będziemy musieli płacić kosztów eksploatacji oczyszczalni ścieków – podkreśla słuszność zmiany decyzji wójt.

Ostatnio okazało się, że PWiK jako beneficjent musi pokryć całkowite koszty budowy sieci we wszystkich gminach. To dobra wiadomość dla mieszkańców i władz gminy Mirzec. Zaoszczędzone pieniądze mogą być bowiem przeznaczone na sfinansowanie przyłączy do domostw, pod warunkiem, że gmina nie będzie musiała poręczyć PWiK.

- Moje starania idą w kierunku, aby ludzie nie płacili dużo za przyłącza. Chciałbym, żeby udział mieszkańców był zerowy, ewentualnie nie przekraczający 1000 zł. Ale powtarzam, będziemy dążyć do tego, by ludzie nic nie płacili – deklaruje włodarz Mirca.

Po niskiej frekwencji na spotkaniach widać, że nie wszyscy mieszkańcy mają świadomość stojącej przed nimi szansy. Gdy podłączona zostanie do nich kanalizacja ,wreszcie będą mogli powiedzieć, że żyją w XXI wieku.

Unia Europejska nie tylko daje pieniądze, ale też wymaga, by były one dobrze wydatkowane. Dlatego oczekuje konkretnej efektywności dofinansowanego przedsięwzięcia. Będzie ona mierzona na podstawie zakładanej emisji ścieków. Ścieki nie powstaną jednak, gdy ludzie nie będą chcieć kanalizacji. A taki wniosek można wysnuć na podstawie frekwencji podczas zebrań. Nie wszystkich jednakowo interesuje przyszłość gminy. Trzeba mieć tylko nadzieję, że wśród mieszkańców gminy Mirzec zwycięży rozsądek i nie tylko zgodzą się na przyłącza, ale też nie będą przeszkadzać w realizacji inwestycji, zaplanowanej na lata 2005-2008. W przeciwnym wypadku Unia Europejska cofnie dotację.

Materiał promocyjny

Struktura organizacyjna

Przedsiębiorstwo Wodociągów i Kanalizacji Spółka z ograniczoną odpowiedzialnością, na podstawie Decyzji Komisji Europejskiej CCI 2004/PL/16/C/PE/020 z dnia 16 grudnia 2004 została podmiotem korzystającym z publicznych środków wspólnotowych w ramach Funduszu Spójności.

Rola Beneficjenta Funduszu Spójności nakłada na Spółkę konieczność dostosowania swojej struktury do przyjętych zadań, zgodnie z wymogami KE oraz wynikającymi z nich wytycznymi Instytucji Wdrażających Fundusz Spójności w Polsce.

Uwzględniając powyższe Beneficjent powołuje odpowiednio umocowanego reprezentanta – pełnomocnika (MAO), a przyjmując na siebie rolę Podmiotu Odpowiedzialnego Za Realizację Projektu (POZR) powołuje w swoich strukturach Jednostkę Realizującą Projekt (JRP), bezpośrednio podporządkowaną pełnomocnikowi, która poprzez bieżącą obsługę Projektu pomoże MAO i Beneficjentowi w prawidłowej realizacji Decyzji KE o współfinansowaniu Projektu.

Jednostka Realizująca Projekt / Fundusz Spójności „Wodociągi, kanalizacja i oczyszczanie ścieków w Starachowicach" projekt współfinansowany ze środków Unii Europejskiej na podstawie Decyzji Komisji Europejskiej Nr C(2004) 5309

Jednym z wymogów UE jest konieczność utworzenia struktury organizacyjnej, która będzie odpowiedzialna za przygotowanie, organizację i monitorowanie realizacji projektu w zakresie prawnym, organizacyjnym, technicznego nadzoru inwestorskiego, technologicznym oraz finansowym. JRP podlega bezpośrednio Pełnomocnikowi ds. Realizacji Projektu (MAO).

W ramach JRP funkcjonują trzy zespoły:

Zespół Finansowo-Ekonomiczny

Do jego zadań należy m.in. prowadzenie dwuwalutowej rachunkowości, weryfikacja faktur i realizacja płatności, przygotowywanie niezbędnej dokumentacji dla uzyskania środków dewizowych i złotówkowych; monitorowanie harmonogramów rzeczowo-finansowych i planów płatności, monitoring zgodności i realizacji płatności zgodnie z zapisami kontraktów, przygotowywanie miesięcznych i cyklicznych sprawozdań finansowych dla instytucji finansujących i kontrolnych, przygotowywanie wniosków o przekazania funduszy ISPA/Funduszu Spójności zgodnie z planem płatności.

Zespół Koordynujący ds. Inżynieryjno-Technicznych

Jest odpowiedzialny za opracowywanie materiałów przetargowych i projektów kontraktów w formie i standardach obowiązujących w przetargach międzynarodowych, kontrolę i sprawozdawczość postępu robót i realizacji zakresu rzeczowego kontraktów, przygotowywanie i przekazywanie informacji dla potrzeb wymaganego raportowania wewnętrznego i zewnętrznego.

Zespół Sprawozdawczo-Informacyjny

Dział Administracyjny pełni rolę sekretariatu i archiwum, organizatora zebrań, kompletowania wymaganych dokumentów. Do zadań tego zespołu należy także prowadzenie promocji i publicznego rozpowszechniania informacji o Projekcie ze szczególnym uwzględnieniem udziału środków UE w realizacji Projektu.

SCHEMAT ORGANIZACYJNY BENEFICJENTA

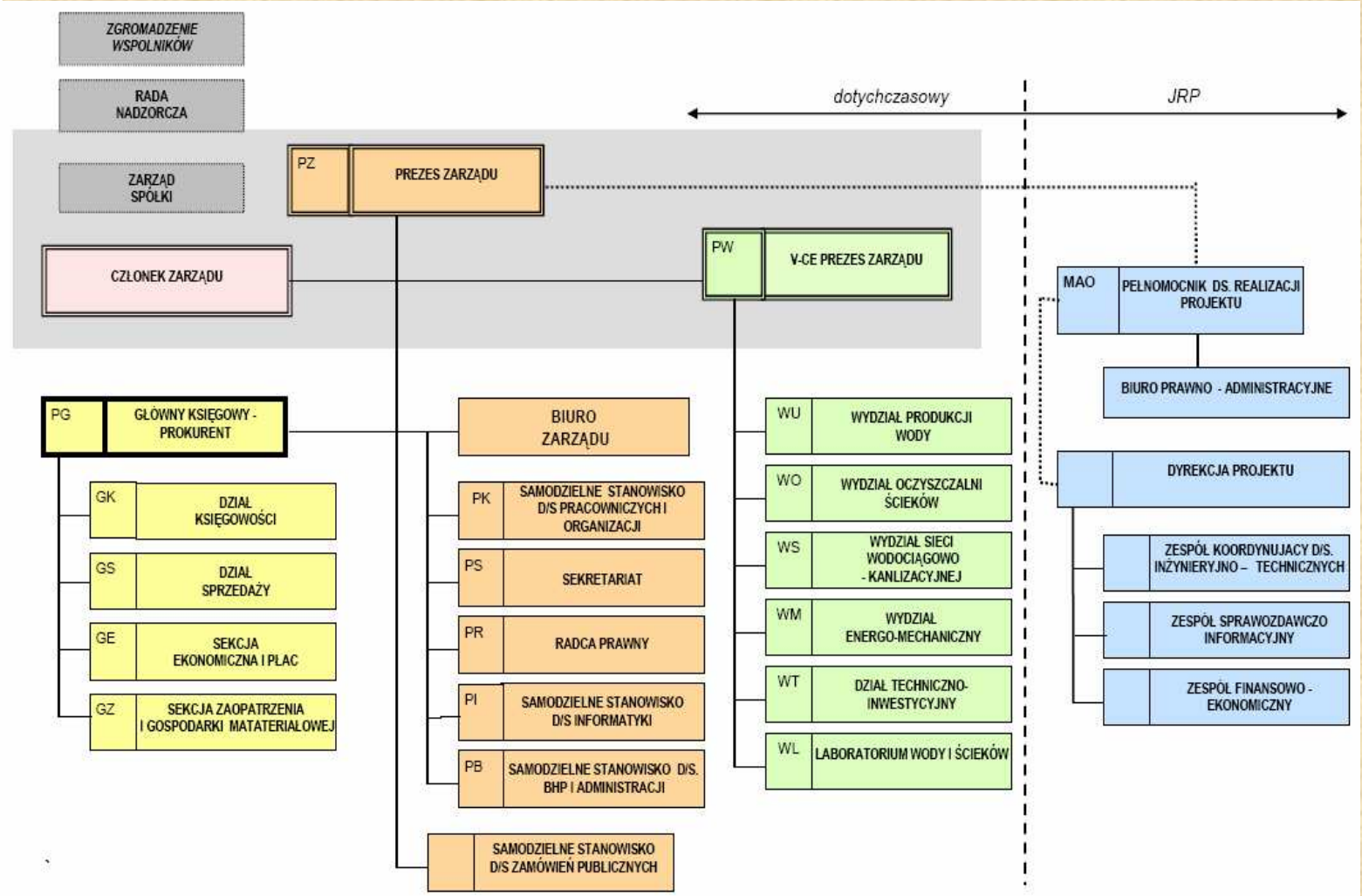

SCHEMAT ORGANIZACYJNY JRP

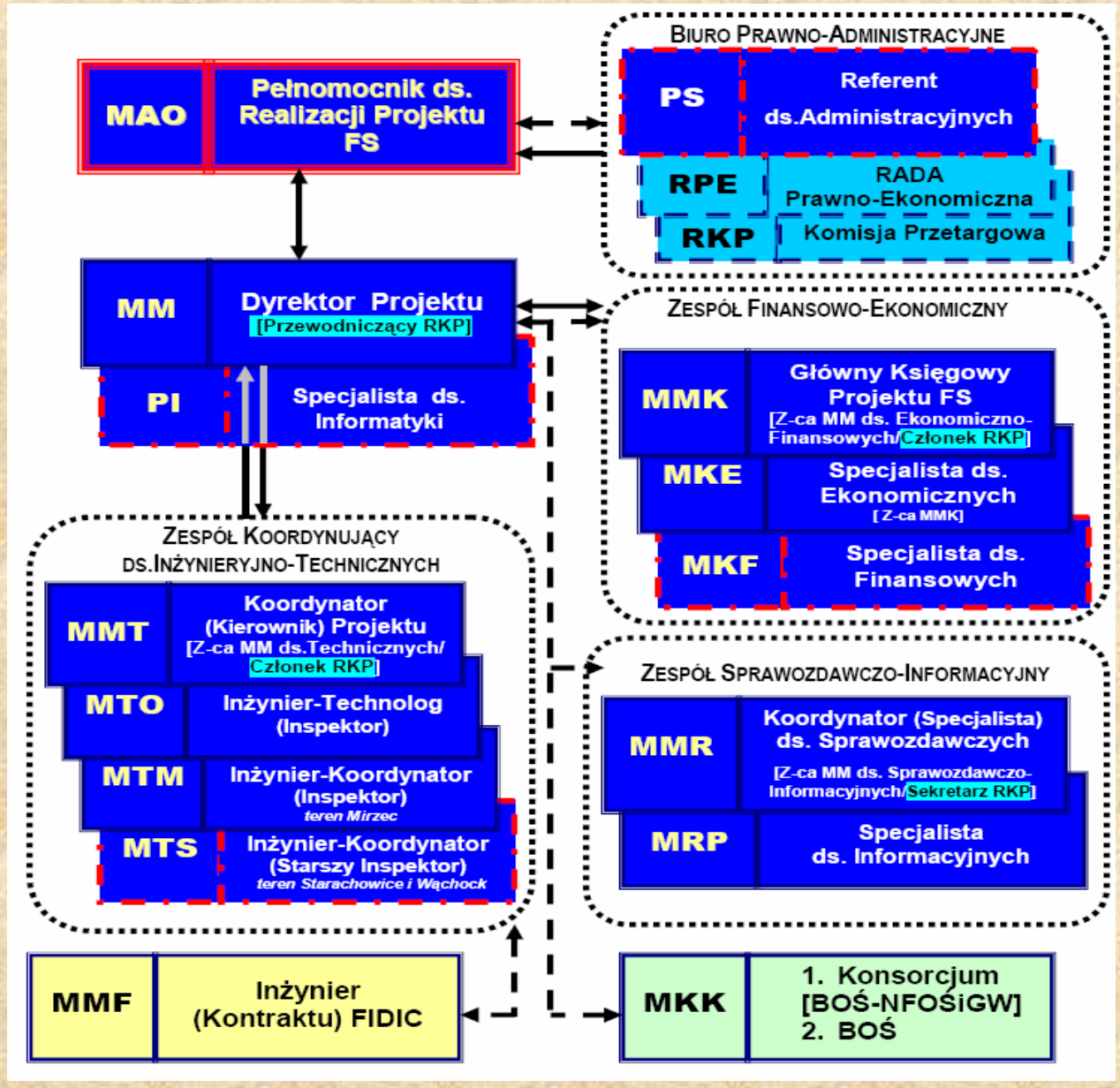

MAO — **Pełnomocnik ds. Realizacji Projektu FS**

Henryk Tomaszewski

W dniu 11 kwietnia 2005 r powierzono Panu Henrykowi Tomaszewskiemu funkcję Pełnomocnika ds. Realizacji Projektu Funduszu Spójności.

Odpowiedzialny przed Beneficjentem Końcowym za prawidłową realizację Projektu, w tym za odpowiednie zarządzanie administracyjne, finansowe i techniczne Projektem oraz monitorowanie jego realizacji.

MM

Dyrektor Projektu
[Przewodniczący RKP]

Sławomir Wnuk

Dyrektor JRP podlega bezpośrednio Pełnomocnikowi ds. Realizacji Projektu (MAO)i odpowiada za organizowanie, koordynowanie i nadzór prac wykonywanych przez personel JRP, prawidłową realizację inwestycji Projektu pod względem rzeczowym, finansowym i monitoringu. W kontaktach zewnętrznych działa w ramach uprawnień i upoważnień udzielonych mu przez MAO.

ZESPÓŁ KOORDYNUJĄCY DS. INŻYNIERYJNO-TECHNICZNYCH

MMT — Koordynator (Kierownik) Projektu [Z-ca MM ds.Technicznych/ Członek RKP]

Lidia Piwnik

Odpowiedzialna przed MM za prawidłową realizację i monitorowanie zakresu rzeczowego Projektu oraz za działania nadzoru technicznego Projektu.

MTO — Inżynier-Technolog (Inspektor)

Paweł Łakomy

Odpowiedzialny za sferę spaawozdawczo-informacyjną pionu technicznego JRP oraz bieżącą koordynację działań Inżynierów-Koordynatorów

ZESPÓŁ FINANSOWO-EKONOMICZNY

MMK — Główny Księgowy Projektu FS [Z-ca MM ds. Ekonomiczno-Finansowych/Członek RKP]

Aleksandra Włodarczyk

Odpowiedzialna przed MM za prawidłową realizację i monitorowanie zakresu finansowo-ekonomicznego Projektu oraz sferę księgowości finansowej i materialnej Projektu.

MKE — Specjalista ds. Ekonomicznych [Z-ca MMK]

Adam Piwnik

Odpowiedzialny przed MMK za prawidłową realizację i monitorowanie zakresu i wskaźników ekonomicznych Projektu. Przygotowanie danych ekonomicznych do analiz fin-ek., weryfikacja i koordynacja działań związanych z aktualizacją analiz ekonomicznych Projektu, sprawozdawczość finansowa strony realizacyjnej. Odpowiedzialny przed MMK za sprawozdawczość ekonomiczno-finansową i rozliczenie końcowe Projektu.

ZESPÓŁ SPRAWOZDAWCZO-INFORMACYJNY

MMR — Koordynator (Specjalista) ds. Sprawozdawczych

[Z-ca MM ds. Sprawozdawczo-Informacyjnych/Sekretarz RKP]

Martyna Lubieniecka-Kiljańska

Odpowiedzialna przed MM za prawidłową realizację i monitorowanie zakresu promocyjno-informacyjnego Projektu oraz za sferę administracyjno-organizacyjną działalności JRP.

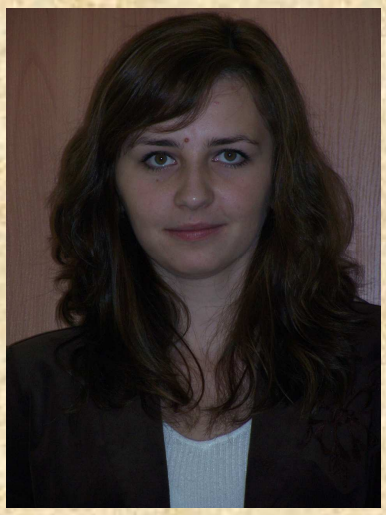

MRP — Specjalista ds. Informacyjnych

Wioleta Pocheć

Odpowiedzialna przed MMR za sferę administracyjno-organizacyjną działalności JRP.

Spółka przygotowuje się do nowego, najważniejszego zadania, jakim jest inwestycja finansowania z Europejskiego Funduszu Spójności.

04. VIII. 2005 r. Echo Starachowic

W „WODOCIĄGACH" BĘDĄ ZMIANY

Rozmowa z prezesem Przedsiębiorstwa Wodociągów i Kanalizacji Sp z. o.o Jarosławem Łyczkowskim

Fot. A. Lasek

*** W jakiej kondycji znajduje się spółka, którą pan kieruje?**

- W stabilnej. Nie mamy już obaw, które mieliśmy na początku roku, a które były wynikiem zastoju produkcji w „Constarze". Ta firma jest największym naszym indywidualnym odbiorcą wody i dostarcza największej ilości ścieków. Przestoje zachwiały stabilnością firmy, ale teraz jest już po kłopotach.

*** Dostarczacie wodę i odbieracie ścieki od wszystkich mieszkańców Starachowic.**

- Od klientów indywidualnych i od firm w Starachowicach, oprócz tych ulokowanych na terenie Specjalnej Strefy Ekonomicznej. Tam zajmuje się tym inna firma. Obsługujemy także gminy Brody, Mirzec i Wąchock. Odbieramy ścieki ze Starachowic, Wąchocka i niebawem, po zakończeniu inwestycji, dołączy gmina Mirzec. Poza dostarczaniem wody i odbieraniem ścieków, przedsiębiorstwo zajmuje się również utrzymaniem infrastruktury. Wykonujemy też przyłącza wodociągowe, ale te usługi to tylko mała część naszej działalności.

*** Czy „stabilna" sytuacja przedsiębiorstwa oznacza, że nie będzie podwyżek cen?**

- Taryfy za wodę i ścieki są zatwierdzane zgodnie z przepisami. Nie jest to „widzimisię" przedsiębiorstwa. Trzeba udokumentować koszty funkcjonowania firmy. Mają na to wpływ m.in. inflacja i różne koszty pośrednie, jak cena wody czy odbiór ścieków. Nowe ceny będziemy kalkulować we wrześniu. Nie mogę jeszcze powiedzieć, czy będą wyższe, niższe czy pozostaną na tym samym poziomie.

*** Został pan szefem miesiąc temu. Czy szykują się zmiany w przedsiębiorstwie?**

- Szykują się. Po pierwsze, spółka musi być przystosowana do nowego, najważniejszego zadania, jakim jest inwestycja finansowana z Europejskiego Funduszu Spójności. Jej wartość to ponad 13 milionów euro. Z tego 68 procent daje Fundusz Spójności. Z tych pieniędzy zostanie sfinansowana m.in. modernizacja ujęcia wody w Trębowcu. Zainstalowane zostaną tam nowoczesne pompy, komory uzdatniania wody, będzie pełna automatyka i komputeryzacja poboru i przesyłu wody. Prawdziwy skok cywilizacyjny. Ponadto, do stanu pełnej komputeryzacji procesu oczyszczania i utylizacji odpadów, zostanie wyremontowana oczyszczalnia ścieków. Zmodernizowane zostaną też nitka przesyłowa z Trębowca do Starachowic, przepompownia na Majówce, skanalizowane i włączone do systemu zostaną gminy Mirzec, starsza część Michałowa, Wąchock.

*** Kiedy ruszą prace?**

- Pierwsze przetargi już przygotowujemy. Zgodnie z procedurą, jeśli wszystko pójdzie dobrze, przetargi zakończą się w marcu przyszłego roku. Przetargi ogłasza Komisja Europejska. My przygotowujemy specyfikację, potem roboty. Koniec jest przewidziany na 2010 rok. Później jest jeszcze rok na rozliczenie finansowe inwestycji.

*** Zmiany będą dotyczyć tylko przystosowania firmy do nowego zadania?**

- Firma musi być przystosowana do wymogów, jakie stawia Komisja Europejska. Już działa specjalny zespół, realizujący projekt. Potrzebujemy teraz więcej sprzętu i specjalistów do pracy. Dziś pracuje tam pięć osób, na różnych etapach realizacji projektu będzie potrzeba 11. Ukazują się ogłoszenia w prasie. Będziemy szukać specjalistów z technicznym wykształceniem. Poza tym na pewno firmie potrzeba komórki, która zajmie się kontrolą, tak zwanymi „dzikimi podłączeniami". Takiego pionu w firmie nie ma. Nie ma też działu obsługi klienta. Chciałbym, aby człowiek, który do nas przychodzi, był obsłużony począwszy od wydania warunków podłączenia, przez projekt aż do podłączenia do kanalizacji. Na pewno całemu przedsiębiorstwu potrzebne jest usprzętowienie. Od komputerów w biurach po samochody typu „wuko", które pracują na ulicach. Takich samochodów i na przykład sprzętu technicznego do monitorowania nie mamy, musimy je wypożyczać. A jest to niezbędne do funkcjonowania.

*** Dziękuję za rozmowę.**

Agnieszka LASEK

Jarosław ŁYCZKOWSKI – ma 43 lata, wykształcenie wyższe. Ukończył Wydział Finansów Szkoły Głównej Handlowej w Warszawie i podyplomowe studia na Uniwersytecie Jagiellońskim z dziedziny projektów unijnych. Od 4 lipca jest prezesem Przedsiębiorstwa Wodociągów i Kanalizacji w Starachowicach. Żonaty, ma troje dzieci.

Zgodnie z decyzją Komisji Europejskiej nr C(2004)5309 z dnia 16.12.2004 w ramach Funduszu Spójności dofinansowany zostanie projekt 2004/PL/16/C/PE/020 pn.: „Wodociągi, kanalizacja i oczyszczanie ścieków w Starachowicach”.

EKOPROGRES
MIESIĘCZNIK OGÓLNOPOLSKI
Nr 2
sierpień 2005

W STARACHOWICACH POTRAFIĄ

COUNCIL OF EUROPE CONSEIL DE L'EUROPE

Artykuł sponsorowany

Ochrona środowiska jest jednym z priorytetowych celów polityki Wspólnoty Europejskiej (WE), dlatego też jakość wód i gospodarka odpadami są traktowane ze szczególną uwagą.

Mimo wprowadzenia w ostatnim 10-leciu nowych technologii oczyszczania ścieków, wciąż utrzymuje się w tej dziedzinie, spory dystans między Polską, a krajami Europy Zachodniej.

W tym celu w dniu 16.05.1996 utworzono Fundusz Spójności (decyzja Komisji Europejskiej 1164/94), którego podstawowym zadaniem jest wspieranie polityki spójności społecznej i gospodarczej.

Usytuowanie poszczególnych elementów Projektu

Legenda:
1 – ujęcie wody i stacja uzdatniania wody w Trębowcu
2 – oczyszczalnia ścieków
3 – stacja „Majówka”
4 – ujęcie wody „Rataje”
5 – ujęcie wody „Wielka Wieś”)
– tereny kanalizowane
– magistrala wodociągowa

Społeczność lokalna w Starachowicach boryka się z problemem ograniczonego dostępu do sieci kanalizacyjnej. Rozbudowa infrastruktury wodociągowej i kanalizacyjnej wymaga znacznych nakładów finansowych, na które Starachowice oraz okoliczne gminy mogły by sobie pozwolić jedynie przy rozciągnięciu procesu inwestycyjnego na okres ok. 25 lat. Z chwilą wejścia do Unii pojawiła się możliwość otrzymania wsparcia finansowego bez nadmiernego obciążania społeczeństwa i zrealizowania inwestycji w ciągu najbliższych 5 lat. Możliwość tę władze samorządowe wykorzystały w 100 procentach, dzięki działaniom podjętym przez Międzygminny Związek Wodociągów i Kanalizacji oraz Przedsiębiorstwo Wodociągów i Kanalizacji (PWiK). Wśród zadań uznanych za priorytetowe dla ochrony środowiska w Polsce znalazło się również uporządkowanie systemu wodno-ściekowego na terenie aglomeracji starachowickiej, której obszar pokrywa się z terenem działalności Spółki (m.Starachowice, gm.Brody, gm.Mirzec, gm.Wąchock).

Zgodnie z decyzją Komisji Europejskiej nr C (2004) 5309 z dnia 16.12.2004 w ramach Funduszu Spójności dofinansowany zostanie projekt (nr 2004/PL/16/C/PE/020) pn.: „Wodociągi, kanalizacja i oczyszczanie ścieków w Starachowicach”, jako jedna z 22 inwestycji zatwierdzonych do wsparcia w ramach Funduszu Spójności. Jak dotychczas jest to jedyny projekt z regionu świętokrzyskiego, który uzyskał dotację z Funduszu Spójności.

Inwestycja ma być zrealizowana w latach 2005-2009, planowany koszt przedsięwzięcia wyniesie 19.998.000 €, w tym dofinansowanie z Funduszu Spójności - 13 072 726 € tj. 68% kosztów inwestycyjnych.

Tak duże dofinansowanie wymaga od beneficjenta – PWiK Spółka z o.o. w Starachowicach, wdrożenia specjalnych procedur i organizacji procesu inwestycyjnego, w tym celu utworzono w strukturach PWiK specjalna Jednostkę Realizującą Projekt (JRP). W dniach 18-21.07.2005 odbyła się kontrola przedrealizacyjna PWiK Sp. z o.o. przeprowadzona przez NFOŚiGW, sprawdzająca stan gotowości przedsiębiorstwa do przyjęcia dotacji unijnej i realizacji projektu Funduszu Spójności. Wyniki kontroli potwierdziły pełne przygotowanie Spółki do wdrożenia projektu ze współfinansowaniem unijnym.

Zgodnie z planowanym harmonogramem pierwsze prace, poprzedzone procedurami przetargowymi, rozpoczną się pod koniec 2006 roku. Zakończenie inwestycji przewidziane jest na 2009 rok.

Niezależnie od efektu ekologicznego realizacja tak dużej inwestycji umożliwi ożywienie lokalnego rynku budowlanego oraz wpłynie pozytywnie na rynek pracy. Przedsięwzięcie stworzy także podwaliny pod przyszły rozwój aglomeracji starachowickiej i dostosowanie standardów życia mieszkańców do poziomu krajów europejskich.

KONFERENCJA PRASOWA W NARODOWYM FUNDUSZU

7 października br. w siedzibie Narodowego Funduszu Ochrony Środowiska i Gospodarki Wodnej, Jarosław Łyczkowski Prezes Zarządu PWiK w Starachowicach odebrał z rąk Prezesa Zarządu NFOŚiGW dyplom gratylacyjny.

Dyplom został wręczony z okazji zawarcia umowy o dofinansowanie z Narodowym Funduszem Ochrony Środowiska i Gospodarki Wodnej w obecności przedstawicieli Ministerstwa Gospodarki i Pracy oraz mediów.

Po konferencji prasowej odbyło się seminarium poświęcone Funduszowi Spójności, podczas którego pracownicy NFOŚiGW przekazali informacje dotyczące sprawnej realizacji przedsięwzięć w ramach tego Funduszu.

(od lewej) Norbert Słowik – Dyrektor Departamentu Przedsięwzięć Spójności w NFOŚiGW, Jarosław Łyczkowski – Prezes Zarządu PWiK w Starachowicach i Jerzy Kędzierski – Wiceprzezes NFOŚiGW

MAO — **Pełnomocnik ds. Realizacji Projektu FS**

Jarosław Łyczkowski

Uchwałą nr 3/10/2005 Nadzwyczajnego Zgromadzenia Wspólników PWiK Sp. z o.o w Starachowicach z dnia 17.10.2005 odwołano Pana Henryka Tomaszewskiego z funkcji Pełnomocnika ds.. Realizacji Projektu (MAO) dla przedsięwzięcia dofinansowanego z Funduszu Spójności.

Jednocześnie uchwałą 4/10/2005 Nadzwyczajnego Zgromadzenia Wspólników PWiK Sp. z o.o w Starachowicach z dnia 17.10.2005 powołano Pana Jarosława Łyczkowskiego – Prezesa Zarządu PWiK Sp. z o.o na Pełnomocnika ds. Realizacji Projektu nr 2004/PL/16/C/PE/020, dofinansowanego z Funduszu Spójności.

Tygodnik Starachowicki – 24.10.2005 nr 43 (617)

str. 2

To będzie ogromna inwestycja

Przetargi w przyszłym roku

W tym roku nie zostanie ogłoszony nawet jeden przetarg dotyczący inwestycji finansowanych z unijnego Funduszu Spójności.

- Pierwsze co musimy zrobić, to wybrać inżyniera projektu. Zaczęliśmy już przygotowywać się do ogłoszenia przetargu na inżyniera projektu. Procedura przetargowa, zgodnie z dyrektywami unijnymi, potrwa 177 dni, więc siłą rzeczy w tym roku nie poznamy nazwy firmy, która zostanie inżynierem projektu – mówi **Jarosław Łyczkowski,** prezes Przedsiębiorstwa Wodociągów i Kanalizacji, beneficjenta projektu.

Inżynier projektu zostanie wyłoniony 23 maja. PWiK przygotowuje się też do ogłoszenia kolejnych przetargów na pięć zadań wchodzących w skład projektu. Jako pierwszy zostanie ogłoszony przetarg na modernizację i rozbudowę oczyszczalni ścieków w Starachowicach.

- Mamy już przygotowaną specyfikację do tego przetargu. Zostanie ona wysłana do Narodowego Funduszu Ochrony Środowiska, a stamtąd po ocenie specyfikacja zostanie wysłana do Komisji Europejskiej, gdzie po ocenie Komisja Europejska ogłosi przetarg. To dlatego procedura jest tak długotrwała. Sądzę, że na początku lipca przyszłego roku przetarg zostanie rozstrzygnięty – mówi J. Łyczkowski.

Następny przetarg zostanie ogłoszony na budowę ponad 150 kilometrów kanalizacji w gminach Mirzec, Starachowice i Wąchock. Rozstrzygnięcie przetargu powinno nastąpić w październiku 2006 roku. Jako trzeci zostanie ogłoszony przetarg na modernizację ujęcia wody w Trębowcu. Jego zakończenie planowane jest na połowę sierpnia przyszłego roku. Ostatnie zadanie to budowa nowej magistrali wodnej z Trębowca do Starachowic. Koniec przetargu planowany jest na grudzień 2006 roku.

W przyszłym roku mają rozpocząć się prace na oczyszczalni ścieków, ujęciu wody w Trębowcu i prace przy budowie kanalizacji, w 2007 roku dołączy do nich budowa nowej nitki wodnej. Koniec prac planowany jest na grudzień 2009 roku, a ich koszt ma wynieść 19.998.000 euro, z czego 13.072.000 euro ma dać Fundusz Spójności.

- To ogromne zadanie, a w planach mamy kolejne – zdradza prezes Łyczkowski. - Już teraz przygotowujemy się do sięgnięcia po pieniądze z drugiej transzy Funduszu Spójności. Chcielibyśmy w ten sposób znaleźć pieniądze na renowację sieci kanalizacyjnej i wodociągowej na terenie Starachowic oraz rozdzielenie sieci kanalizacji ogólnej od kanalizacji deszczowej.

(M)

Dnia 25.11.2005 odbyła się Rada Prawno-Ekonomiczna.

Spotkanie dotyczyło zatwierdzenia SIWZ na „Modernizacja i rozbudowa OŚ-Starachowice” w ramach Projektu FS CCI 2004/PL/16/C/PE/020

Echo Dnia – 29.11.2005 nr 276

Echo Starachowic

MILIONY NA KANALIZACJĘ

Większość pieniędzy dostaniemy z Unii Europejskiej

Ponad 83 miliony złotych będzie kosztować budowa i modernizacja wodociągów, kanalizacji i oczyszczalni ścieków w powiecie starachowickim. Większą część pieniędzy wyłoży Unia Europejska.

Projekt jest dofinansowany z Europejskiego Funduszu Spójności. Unia dała 53 miliony złotych, resztę, czyli około 30 mln zł musi zapłacić Międzygminny Związek Wodociągów i Kanalizacji, realizator projektu.

- Postanowiliśmy na ten cel zaciągnąć preferencyjny kredyt - mówi Jarosław Łyczkowski, prezes Przedsiębiorstwa Wodociągi i Kanalizacja. I dodaje, że zakres tej inwestycji jest ogromny. - Jest to też ogromne wyzwanie, ponieważ nikt w Polsce nie realizował jeszcze zadań z Funduszu Spójności.

Projekt zakłada modernizację i rozbudowę oczyszczalni ścieków w Starachowicach, budowę kanalizacji sanitarnej w Starachowicach - w tych miejscach, których nie obejmie realizowana właśnie inwestycja w ramach programu PHARE oraz 25 kilometrów sieci w gminie Wąchock i ponad 100 km w gminie Mirzec. Ponadto zmodernizowane zostanie ujęcie wody w Trębowcu, zainstalowane zostaną tam nowoczesne pompy, komory uzdatniania wody, będzie pełna automatyka i komputeryzacja poboru i przesyłu wody. Kapitalny remont czeka też przepompownię na Majówce i nitkę przesyłową z Trębowca do Starachowic.

- Realizacja zakończy się w 2009 roku - mówi Jarosław Łyczkowski. - Co nam to da? Podniesie standard życia w powiecie starachowickim, będziemy mieć czystszą wodę. Każdy mieszkaniec, który dziś nie ma takiej możliwości, będzie mógł się podłączyć do kanalizacji. Nie będzie zagrożeń ekologicznych.

Prezes już myśli o kolejnych remontach.

- Po zakończeniu tej inwestycji zamierzamy starać się o pieniądze z Unii Europejskiej na renowację sieci kanalizacyjnej w Starachowicach - mówi. - Większość rur ma 40, 50 lat. Wymagają odnowienia.

/A.L./

W PWiK

Spore zmiany

Dwie funkcje prezesa

Od niedawna Przedsiębiorstwo Wodociągów i Kanalizacji ma jednoosobowy Zarząd. Rolę Zarządu pełni **Jarosław Łyczkowski**, prezes PWiK.

O odwołaniu trzyosobowego Zarządu i powołaniu jednoosobowego zadecydowało Zgromadzenie Wspólników Międzygminnego Związku Wodociągów i Kanalizacji. Jarosław Łyczkowski oprócz tego, że jest prezesem PWiK, pełni też funkcję MAO, czyli osoby, w której rękach spoczywa decyzyjność w sprawie realizacji unijnego programu z Funduszu Spójności.

- Zapewni to uproszczenie procesu decyzyjnego. Jednoosobowy zarząd w spółkach, to obecnie normalna sytuacja. U nas była to konieczność ze względu na projekt z Funduszu Spójności – powiedział J. Łyczkowski.

Oprócz prezesa PWiK ma od niedawna dwóch dyrektorów: do spraw technicznych i produkcyjnych, który odpowiedzialny jest za funkcjonowanie oczyszczalni i ujęć wody oraz dyrektora do spraw eksploatacyjnych, który jest odpowiedzialny za funkcjonowanie sieci przesyłowej.

Szukanie pieniędzy

- Tworzymy nowy pion działalności – przygotowanie inwestycji i remontów. Będziemy próbowali wejść w niszę na rynku – zająć się projektowaniem i wykonawstwem przyłączy. W najbliższych latach będzie wykonywane kilka tysięcy nowych przyłączy. Spółka może mieć z tego wpływy. Będziemy się starać być konkurencyjni dla innych firm na rynku – poinformował J. Łyczkowski. - Spada sprzedaż wody, ludzie zaczynają oszczędzać, dlatego musimy zdobyć pieniądze dla firmy z innych źródeł. Decyzją wspólników jedynym beneficjentem projektu będzie PWiK i na jego barkach spocznie obsługa finansowa projektu. Dlatego musimy poszukiwać nowych źródeł przychodów dla spółki.

Jarosław Łyczkowski, prezes PWiK pełni od niedawna funkcję jednoosobowego zarządu spółki, jest też odpowiedzialny za realizację unijnego Funduszu Spójności

Inną forma szukania nowych przychodów to wprowadzenie od stycznia 2006 roku opłaty abonamentowej dla każdego mieszkańca powiatu starachowickiego, który korzysta z ujęć wody administrowanych przez PWiK, czyli ludzi ze Starachowic, gminy Mirzec, gminy Brody i większej części gminy Wąchock. Miesięcznie rachunki za wodę wzrosną o 4,36 złotego. Zdrożeją też ścieki (metr sześcienny będzie kosztował 2,30 złotego (do tej pory było 2,15 złotego) oraz woda. Odbiorcy korzystający z ujęcia wody w Trębowcu będą płacić 2,21 złotego za metr sześcienny, odbiorcy korzystający z wody z Krynek – 2,65 złotego, natomiast odbiorcy korzystający z ujęć w Ratajach i Wielkiej Wsi zapłacą najwięcej, bo 3,26 złotego.

Wymiana ludzi

W niedługim czasie PWiK czeka wymiana kadr. Po modernizacji ujęcia wody w Trębowcu skończy się eksploatacja wody ręcznie. Wprowadzone zostaną nowoczesne urządzenia i potrzebni będą nowi pracownicy z odpowiednim wykształceniem do ich obsługi.

Obecnie w PWiK na 168 etatów pracuje tylko 19 osób z wyższym wykształceniem, z czego cztery osoby mogą pochwalić się wykształceniem technicznym branżowym, pożądanym w PWiK.

- Dawaliśmy ogłoszenia, że szukamy nowych pracowników, ale zainteresowanie oferowanym stanowiskami było niewielkie, ponieważ osób z interesującym nas wykształceniem w Starachowicach i okolicy po prostu nie ma – stwierdził prezes PWiK.

Nowy projekt

Chociaż PWiK dopiero zaczyna realizację projektu z unijnego Funduszu Spójności, już myśli o aplikowaniu o kolejne unijne pieniądze. Wniosek ma być gotowy na jesieni przyszłego roku.

- Chcielibyśmy pozyskać pieniądze na wymianę przestarzałej infrastruktury wodociągowej na terenie miasta, co pozwoliłoby zmniejszyć awaryjność sieci. Oceniamy, że wartość tego zadania wyniesie około 20.000.000 euro. Kolejne zadanie to renowacja systemu kanalizacji, co będzie kosztować około 10.000.000 euro. Trzecie zadanie to utylizacja opadów pościekowych. Wartość tego zadania to 5.000.000 euro. Około 1.000.000 złotych kosztowałoby doposażenie PWiK w nowoczesny sprzęt do kontroli jakości sieci – wylicza prezes PWiK. - W przyszłości myślelibyśmy też o stworzeniu jednego systemu wodociągowego, tak aby woda z Trębowca docierała do mieszkańców gmin Brody i Wachock. Pozwoliłoby to na ujednolicenie cen wody – zapowiedział Jarosław Łyczkowski.

(M)

TYGODNIK STARACHOWICKI
Numer 50(624)
12.12.2005r.

GAZETA PRAWNA Nr 249 (1614); 23-26 grudzień 2005

Ludzie to nasz najważniejszy kapitał

Przedsiębiorstwo Wodociągów i Kanalizacji Spółka z o.o. w Starachowicach to przedsiębiorstwo zarządzane zgodnie z europejskimi standardami przez kadrę wykwalifikowanych specjalistów. – *Styl zarządzania, który przyjęliśmy, opiera się na zaufaniu do pracowników, ich motywacji i samokontroli. Ludzie to nasz najważniejszy kapitał* – mówi Prezes Jarosław Łyczkowski. W tym roku działania w zakresie polityki personalnej zostały docenione, poprzez nominację do tytułu „Solidny Pracodawca 2005".

– Co wpłynęło na sukces firmy?

– Tajemnica naszego sukcesu tkwi w polityce personalnej, którą od kilku lat konsekwentnie realizujemy opierając się na modelu kapitału ludzkiego. Uważam, że miarą sukcesu każdego przedsiębiorstwa jest przede wszystkim profesjonalizm załogi, przekonanie, że za odpowiednie funkcjonowanie odpowiedzialni są wszyscy pracownicy i świadomość ludzi, że decydują o sukcesach firmy. Nasi pracownicy w pełni identyfikują się z przedsiębiorstwem i rozumieją jego misję.

– Jak kształtuje się zatrudnienie w Państwa przedsiębiorstwie?

– Zatrudniamy obecnie 173 osoby. Około 70% zatrudnionych jest na stanowiskach fizycznych. Pozostałą część stanowią pracownicy administracyjni, w tym kadra zarządzająca. Chcąc zapewnić poczucie bezpieczeństwa naszym pracownikom, co jest niezwykle istotne przy zderzeniu z rzeczywistością starachowicką, gdzie bezrobocie na terenie całego powiatu oscyluje na poziomie 25%, wszyscy pracownicy naszej firmy posiadają umowy o pracę na czas nieokreślony. Firma od kilku lat utrzymuje stałe zatrudnienie, stawia na fachowców, którym stwarza szansę podnoszenia kwalifikacji, daje też możliwość zdobycia doświadczenia młodym w ramach stażów absolwenckich.

– W jaki sposób firma dba o swoich pracowników?

– Jako pracodawca staramy się zapewnić takie warunki, aby nasi pracownicy mogli efektywnie pracować. Kultura organizacyjna naszej spółki stwarza możliwości awansu i sprzyja indywidualnej kreatywności pracowników. Rozwój firmy jest nierozerwalnie związany z ciągłym podnoszeniem kwalifikacji przez pracowników. W związku z tym pracownicy są delegowani na szereg różnych szkoleń. Wszystkie kursy są refundowane. W tym roku w szkoleniach wzięło udział już 41 osób. Warto też dodać, że oferujemy naszej załodze opiekę medyczną.

– A jaka jest bieżąca sytuacja przedsiębiorstwa?

– Przedsiębiorstwo jest w dobrej kondycji. Stabilizacja finansowa spółki to zasługa dobrego gospodarowania i efektywnego planowania długoterminowego. Jednakże nie tylko tym możemy się pochwalić. W 2004 roku decyzją Komisji Europejskiej otrzymaliśmy dofinansowanie z Funduszu Spójności na realizację projektu – „Wodociągi, kanalizacja i oczyszczanie ścieków w Starachowicach". Jest to jedyny projekt z regionu świętokrzyskiego i jedna z 22 inwestycji w Polsce zatwierdzonych do wsparcia w ramach tego Funduszu. Ma ona być zrealizowana w latach 2005-2009, planowany koszt przedsięwzięcia wyniesie 19 998 000 EUR, w tym dofinansowanie z Funduszu Spójności 13 072 726 EUR.

– Można więc powiedzieć, że priorytetem Państwa firmy jest ciągły rozwój?

– Zdecydowanie tak. W 2004 i 2005 roku dziennik „Puls Biznesu" potwierdził przynależność naszej firmy do elitarnego klubu Gazel Biznesu – grona najbardziej dynamicznie rozwijających się firm.

Maria Młynarczyk

GAZETA STARACHOWICKA
NR 52(705)
19.12.2005

SPÓJNY PROJEKT EKOLOGICZNY

Jesień przyszłego roku – w takim terminie Przedsiębiorstwo Wodociągów i Kanalizacji w Starachowicach chce wybrać wykonawców m.in. kanalizacji Michałowa. W dalszej kolejności PWiK chce wystąpić o środki na modernizację już istniejącej magistrali wodno- ściekowej w mieście.

Kanalizacja dzielnicy Michałów, to tylko jedno z zadań ogromnego projektu obejmującego gminy: Starachowice, Wąchock, Mirzec i pośrednio Brody. Zakłada on: modernizację ujęcia wody pitnej w Trębowcu, unowocześnienie oczyszczalni ścieków przy ulicy Bocznej, budowę kanalizacji w Michałowie oraz w ulicach Działki, Radoszewskiego, Polnej, Przeskok, Zaułek i Mieszała, skanalizowanie Wąchocka i Mirca. Łączny koszt prac to 90 mln zł, z czego 68% pokryje europejski Fundusz Spójności. Projekt w imieniu beneficjentów realizuje PWiK w Starachowicach.

- Jako pierwsi w województwie świętokrzyskim startujemy z Funduszem Spójności. W lipcu br. przeszliśmy pozytywnie audyt przedstawicieli Unii Europejskiej i Narodowego Funduszu Ochrony Środowiska, w zakresie gotowości do dysponowania tak dużymi środkami – podkreśla prezes PWiK Jarosław Łyczkowski.

Wkład własny Starachowic w inwestycję to 6 mln EURO. PWiK wystąpiło o skredytowanie tej kwoty przez NFOŚiGW oraz Bank Ochrony Środowiska. Pożyczka ma być udzielona na bardzo dogodnych dla gminy warunkach. W tej sprawie trwają jeszcze negocjacje, ale jak powiedział „Gazecie" prezes Łyczkowski, jest niemal pewne, że zakończą się pomyślnie dla Starachowic.

Realizacja projektu Spójności rozpocznie się jesienią 2006 roku. Wtedy zakończą się przetargi na wodociągi w Trębowcu, kanalizację w Starachowicach i oczyszczalnię ścieków.

- Zakończenie inwestycji to 2009 rok, a potem, 1-2 lata będziemy mieć na rozliczenie się. **Przygotowujemy się już do skorzystania z następnej transzy Funduszu Spójności. Chcemy zmodernizować przestarzałą infrastrukturę wodno- kanalizacyjną w Starachowicach, która ma od 20 do 50 lat. Do października przyszłego roku przygotujemy wniosek na około 20 mln EURO.** Z tego 5 mln EURO zamierzamy przeznaczyć na opracowanie nowego, zgodnego z parametrami UE, systemu utylizacji ścieków oraz 1 mln EURO na zakup nowoczesnego sprzętu do kontroli sieci – poinformował prezes Łyczkowski. **(iwo)**